EL DIARIO PALENTINO

N.º REFUNDIDO 7.592

Fundado en 1882 y 1890

TELEFONOS
3953 REDACCION
1526 IMPRENTA
2006 ADMINISTRACIÓN

EL DIA DE PALENCIA

Depósito Legal P—2—1958

(Franqueo concertado)

DIRECCIONES
DIRECCIÓN Y TALLERES: APARTADO DE CORREOS, 17
MAYOR, 99

MARTES 12 OCTUBRE 1965

EDICION MADRUGADA

2,00 ptas.

Desfile hispánico en Nueva York

Las fiestas del Pilar en Zaragoza

ZARAGOZA.—Millares de personas, muchas de ellas turistas españoles y extranjeros, presenciaron el desfile de carrozas y grupos folklóricos con el que comenzaron las fiestas del Pilar. (Foto EUROPA PRESS)

Flores y banderas españolas en la Quinta Avenida

El "Club de la Hispanidad" celebró una gran reunión social en el "WALDORF ASTORIA"

Nueva York, 11.—(Crónica de Efe, por Carlos Sentís).

Cuando mañana, día 12, los italianos lancen sus escuadras por la Quinta Avenida con propósito de llenar totalmente el "Columbus Day" tan celebrado en Norteamérica, la gran arteria central de Nueva York conservará todavía las flores que se han lanzado este domingo durante el desfile hispánico que ha unido por primera vez —ya era hora— todo lo que cuenta de auténtica raíz hispánica en la ciudad. Por primera vez y gracias a los puertorriqueños que cuenta a su cabeza con el famoso juez federal Emilio Núñez, se ha organizado una parada a la americana con muchas majoretes de todo color, bandas de música, carrozas y para cerrar los grupos de aficionados de distintos barrios y parroquias de Nueva York, la aportación procedente de España, capaz por sí sola de superar todo lo que los italianos echaran a la calle el inminente día de Colón.

Abieron el desfile los gallegos de Nueva York reunidos en la "Casa de Galicia". Han precedido a las delegaciones con carroza de la mayoría de las Repúblicas americanas. Descollaba de modo especial la representación puertorriqueña, base, sosten y hasta explicación del desfile. Los mejicanos eran probablemente los que, sin ser muy numerosos, vestían más la comitiva y los cubanos tras letreros que rezaban "Así era Cuba", presentaban grupos que han bailado sin cesar desde la calle 44, donde se inició el desfile hasta la 70, donde se ha disuelto un poco antes de lo previsto porque a última hora la lluvia ha querido reemplazar el sol que lucía en los comienzos.

Si todos eran miembros de sociedades y grupos de inmigrados no extrañará a nadie, ni podría ser tampoco presunción española, que tanto la guardia municipal de la ciudad de Barcelona como los "espatadanzaris" y gigantes de Pamplona —está aquí el alcalde de la capital navarra y el teniente alcalde barcelonés, Cabré Llistosella—, causaran una impresión imponente. Pese a que iban de a pie, los emplumados guardias barceloneses arrancaron gestos de admiración a los policías que tenía a mi lado, quienes hoy, por cierto, estrenaban unos nuevos uniformes que ya no son de clásico azul, tan visto en las películas; parecen soldados, con los paños rosáceos que desde ahora vestirán. Los gigantes de Pamplona, que nunca vistos han dejado materialmente boquiabiertos a todos los niños y a los mayores, comprendiendo entre éstos al grupo de policías aludido que a todos los que preguntaban al pasar qué era aquello decían: "Son los españoles". Ni ellos ni los transeuntes distinguían demasiado quénes eran los hispanoamericanos y quienes los españoles. Si a alguien esto no le entusiasmara pensando en el variado color de muchos de los desfilantes, yo les diría que así es aquí lo hispánico y quien quisiera distinguirse demasiado naufragaría en la indiferencia o desconocimiento. Quizás hubiera sido mejor que la guardia barcelonesa desfilara detrás del letrero donde se leía: "Pabellón Español", en lugar de ir a palo seco sin que en ningún lugar se mencionara su procedencia y personalidad. ¡Pero qué más da! Lo importante es que todo sumado era lo "hispánico" y que muy cerca de mí una chica navarra que sin duda está aquí sirviendo, se echó a llorar cuando vio a sus paisanos. Nosotros no estábamos muy lejos de acompañarla en la emoción. Para los que hemos vivido aquí en tiempos de total ausencia de lo español el ver nuestra bandera ondeando por todas partes de la Quinta Avenida —desde que hace unas horas empezó la llamada semana española— no podemos dar crédito a nuestros ojos aunque no sean tan ingenuos y nuevos como los de la chica navarra.—Efe.

EL DESFILE ESPAÑOL

Nueva York, 11. (Del corresponsal de Efe, Ramírez de Lucas).

La fecha del 10 de octubre de 1965 deberá ser considerada de ahora en adelante como una fecha clave, un punto de partida, para la futura proyección de España en América. Este día ha sido el día del desfile de la unidad hispánica, el desfile de España rodeada de los países a los que dio sentido moderno de vida, conciencia universal.

La mañana amaneció clara y llena de sol, pero conforme el día avanzaba las nubes se iban amontonando y amenazaban con frustrar el esfuerzo y la ilusión de muchas gentes, de muchas personas y entidades que han laborado durante meses para conseguir que la presencia de España en estas fechas descubridoras estuviera visible en la calle, no sólo en el recuerdo. Las nubes no descargaron y el desfile pudo hacerse. Este ha sido el principio, en años sucesivos la semilla debe cuidarse y prepararse con tiempo.

No hay ninguna razón para que los italianos se hayan apropiado de Cristóbal Colón y hagan del Día del Descubrimiento una fiesta italiana en los Estados Unidos. La única razón es que España consintió con su apatía que se hiciera; ahora ya es otra cosa. Ha sido emocionante ver a los gigantones de Pamplona con una perspectiva de rascacielos. Y a los gaiteros de Estella y a los guardias municipales de Barcelona impecablemente uniformados y marciales, y a las carrozas del Pabellón de España, que es quien en realidad ha hecho posible muchas cosas en Nueva York. Pero, y vayamos con orden, y el orden del desfile comenzaba con tres muchachas que portaban las banderas de los Estados Unidos, la del Estado de Nueva York, y en medio el Pendón de Castilla con sus cuatro cuarteles de castillos y leones, los mismos que ampararon con sus pliegues tantas tierras recién descubiertas, tantas hazañas increíbles.

Decenas de bandas de música con sus características muchachas de uniformes y penachos caprichosos ponían el fondo musical a las carrozas de las entidades hispánicas como «La Nacional», «Casa Galicia» y «Club España», «Centro Mexicano de Nueva York», «Club Perú», «Club Español», etcétera... Luego estaban las carrozas de diversos países, como Colombia, Paraguay, Santo Domingo, Chile, Puerto Rico, Venezuela, Cuba. Muchos de estos países llevaban varias carrozas, grupos de danzantes, orquestas e instrumentos típicos, muchachas con trajes regionales. Y banderas, muchas banderas hermanadas, y siempre dando escolta a la española, privilegio de madre y de hermana mayor.

El plato fuerte del desfile lo constituyó la aportación del Pabellón de España, que mandó a todas sus gentes disponibles y a los refuerzos lle-

(Continúa en sexta página)

EL PETROLEO DE AYOLUENGO

HAN SIDO EXTRAIDOS MAS DE SIETE MILLONES DE LITROS

Burgos, 10. — España cuenta ya con la primera estación receptora-clasificadora para su petróleo. Ha sido ya prácticamente montada en el campo petrolífero de La Lora, en el lugar próximo a los pozos de «Ayoluengo» números 5 y 14., este último todavía no abierto. Consta de tres grandes separadores de gas, agua y petróleo, con capacidad cada uno para 3.000 barriles diarios de crudo, y está complementada con un modernísimo contador automático para registrar la entrada de hidrocarburo. En principio, su capacidad máxima es para atender a las necesidades de 16 pozos. En caso preciso se montaría una segunda planta. Está ya instalado un tanque para recoger 160.000 litros en prueba, y se procede a la preparación de plataformas sobre las cuales se montarán dos grandes depósitos, con capacidad para 80.000 litros cada uno.

Según noticias no oficiales pero dignas de crédito, hasta la fecha han sido extraídos del campo petrolífero burgalés, unos 45.000 barriles de petróleo, lo que significa 7.155.000 litros de oro negro.

Castilla ganó el Campeonato ciclista por regiones

MADRID.—Antonio Suárez, Fernando Manzaneque y Mariano Díaz, en el podium después de vencer en el Campeonato de España de Ciclismo por regiones, celebrado en el circuito de la Casa de Campo. (Foto EUROPA PRESS)

Temporales de agua en CATALUÑA

El tráfico rodado fue interrumpido en varias ciudades

Algunas carreteras y vías férreas, cortadas

Mataró, 11. — La carretera general ha quedado anegada, así como la estación de ferrocarril y todos los alrededores, a consecuencia de las fuertes lluvias caídas durante toda la noche y, en especial, de madrugada.

Numerosos bajos de viviendas se vieron inundados. El muro de contención del torrente llamado de Can Boada, cruce con las rondas de Carlos III, General Prim y calle Isern, se desplomó en una extensión de 30 metros, irrumpiendo las aguas, con arrastre de tierra y malezas, en las calles adyacentes. Las cocheras de los tranvías Mataró - Argentona, quedaron completamente anegadas, alcanzando las aguas más de un metro de altura. También penetraron en la central transformadora de electricidad, por lo que los servicios se hallan momentáneamente suspendidos.

Los desperfectos son también considerables en los pozos de la Compañía de Aguas Argentona-Mataró, quedando destruidas tuberías de conducción, por lo que se temen grandes dificultades en el suministro de agua a la ciudad. No se tienen noticias de que hayan ocurrido desgracias personales.—Cifra.

AUMENTA EL CAUDAL DE LOS RIOS

Figueras (Gerona), 11.—A consecuencia del fuerte temporal de lluvia desencadenado sobre toda la comarca del Ampurdán, los ríos han sufrido una considerable crecida. Las aguas del pequeño Llobregat han arrasado totalmente el puente que daba acceso a Perellada desde Figueras. Todo el llanó ampurdanés está afectado por las aguas y particularmente la zona de Vilatenim y Vilasacra, que se ha convertido en un gran lago. La intensidad del agua ha interrumpido durante varias horas el tráfico por la carretera general de Madrid a Francia en Figueras; la ribera Galligans se ha desbordado por tres sitios y ha inundado una buena parte de la huerta. Figueras se encuentra sin suministro de agua potable por la rotura de la conducción general en Pont de Molins.—Cifra.

TROMBA DE AGUA

Valls (Tarragona), 11.—Una tromba de agua con impresionante aparato eléctrico e intermitentes y fuertes ráfagas de viento y pedrisco, ha caído sobre Valls y su término durante unas dos horas. Se han producido algunas inundaciones en las viviendas bajas de la población. La línea férrea entre Nulles y Valls quedó interrumpida por desprendimiento de tierra y levantamiento de la línea.—Cifra.

INUNDACIONES EN GERONA

Gerona, 11.—A medida que ha ido avanzando la mañana, las aguas han empezado a bajar su nivel, a excepción del río Oñar, que, al parecer, y debido a la gran cantidad de agua caída, ha ido aumentando considerablemente su caudal en proporciones alarmantes, hasta cubrir y sobrepasar casi el puente «Alrez Duarte».

En el pueblo de Viloví de Oñar, el agua alcanzaba un metro cuarenta centímetros de altura, por lo que muchos agricultores y para evitar accidentes han trasladado a los pisos superiores la casi totalidad de animales domésticos y ganado vacuno. Los campos, huertos y sembrados están cubiertos de agua con un nivel de cerca de un metro.

El río Oñar, a primeras horas, arrastraba maleza y árboles, así como toda clase de animales domésticos. Las pérdidas ocasionadas por este temporal son elevadísimas.

Los conductores de vehículos circulaban con precauciones para evitar posibles accidentes, ya que el agua en muchos lugares, sobrepasaba las carreteras y vías de comunicación.—Cifra.

TEMPORALES DE AGUA EN CATALUÑA

Gerona, 11.—Durante toda la pasada noche continuó lloviendo en la mayor parte de la provincia y con carácter torrencial cerca de Hostalarich y Sils. Ello afectó a la carretera general de Madrid a Francia por La Junquera, y en el tramo conocido por Cancoix, varios vehículos españoles y extranjeros quedaron bloqueados hasta las cinco de la madrugada. Un utilitario procedente de Barcelona tuvo que refugiarse en un trozo de carretera cortada hasta las cinco y media de la madrugada, hora en que pudo continuar viaje hasta Gerona, aunque con dificultades debido a la lluvia.

En la capital los ríos ofrecen casi el mismo nivel de agua de ayer, aunque empiezan en las primeras horas de la tarde el Ona y el Ter a descender sus respectivos caudales, según parece. En el primero de los ríos el material de las obras de canalización que en él se efectúan y que estaba cerca de la orilla, ha sido arrastrado por las aguas. La ciudad se recupera lentamente de las inundaciones. La dehesa y campos cercanos continúan inundados. El torrente de la Masana que desemboca en el río Güell sigue desbordado en los alrededores de Gerona. La carretera Gerona-Palamós está cortada desde Pedret.

El jefe provincial de Sanidad, a pesar de los peligros del tránsito y las dificultades, llevó personalmente a Viloví y Ridellos 200 frascos de vacunas antitíficas que se habían solicitado.

Entre los kilómetros 759 y 760 de la carretera general de Madrid a Francia presenta grandes dificultades para el tránsito. Los turismos son desviados mientras que los vehículos pesados circulan con grandes precauciones.—Cifra.

CONCILIO VATICANO

Importatísima declaración del Papa al Cardenal Tisserant

"No es oportuno en modo alguno un público debate sobre el celibato eclesiástico"

Ciudad del Vaticano, 11. — En la 146 Congregación General ha proseguido la discusión sobre el esquema de la «Actividad Misionera de la Iglesia», se han realizado la votación conclusiva a todo el esquema de religiosos y han comenzado las relativas a las enmiendas introducidas en él de la formación del Clero.

Hacia el final de la Congregación, Monseñor Felici, por mandato del Cardenal Tisserant, leyó a la asamblea una carta que el Papa ha dirigido al propio Cardenal decano, en la cual el Sumo Pontífice dice que se ha enterado de que algunos Padres conciliares tienen intención de tratar en el Concilio el problema del celibato eclesiástico en la Iglesia latina, sin impedir en lo más mínimo la libertad de los Padres, el Papa da a conocer su propia opinión según la cual «no es oportuno en modo alguno, un público debate sobre este tema, que exige suma prudencia por ser de tan gran importancia. Es nuestro propósito —prosigue el Papa— no sólo conservar con todas nuestras fuerzas esta ley antigua, sagrada y providencial, sino incluso reforzar su observancia, exhortando a los sacerdotes de la Iglesia latina a que reconozcan las causas que esta ley deba ser considerada como oportunísima, ya que gracias a ellos los sacerdotes pueden consagrar todo su amor solamente a Cristo y dedicarse total y generosamente al servicio de la Iglesia y del mundo».

Termina la carta del Papa diciendo que si algún Padre se cree en el deber de expresar su propia opinión sobre este tema, presente un escrito al Consejo de Presidencia, que lo trasmitirá al Sumo Pontífice, el cual lo examinará atentamente delante de Dios.

Bajo la dirección del Cardenal Agagianian, moderador de turno continuó el debate sobre el esquema de Misiones, con la intervención de los once Padres siguientes: Cardenal Ruffini, Arzobispo de Palermo y Koenig; de Viena, Padre Lueguinev, Superior General de la Sociedad de Misiones Extranjeras; de París, Monseñor Sapelak; Visitador de los ucranianos de Argentina, Goncalvez Costa, Obispo de Inhambane (Mozanbique); Cordeiro, Arzobispo de Karachi (Pakistán); Mc Grath, Obispo de Santiago (Panamá); Lokuang, Obispo de Tainan (Formosa); Geise, de Bogor (Indonesia); Corboy, de Monze (Tambia) y Attipetty, de Verapoly (India).

El Cardenal Ruffini, tras resaltar la importancia del tema y elogiar en conjunto el texto, hizo algunas puntualizaciones relativas al empleo de citas bíblicas, pidiendo además mayor precisión en la exposición de algunos principios doctrinales. El Cardenal Koenig se refirió especialmente a las partes del esquema que tratan del diálogo con los no cristianos, resaltando el hecho de la coexistencia de los católicos con no cristianos y no creyentes, lo cual obliga a los fieles a dar testimonio de su fe con una vida auténticamente cristiana. El diálogo debe ser facilitado con una buena preparación cultural y doctrinal. La doctrina debe ser bien expuesta en el texto para evitar equívocos y errores respecto a la necesidad de la actividad misionera en la Iglesia. El Padre Gueguiner habló especialmente de las relaciones entre los Institutos Misioneros y los Obispos de las antiguas cristiandades, pidiendo una mayor coordinación en la obra común de Apostolado por parte del Clero diocesano y los Misioneros.

(Continúa en sexta página)

El problema de Rhodesia

Nuevas conversaciones en Londres

Londres, 11. — Los primeros ministros de Rhodesia y de Gran Bretaña, Ian Smith y Harold Wilson, respectivamente, celebraron esta mañana una entrevista inesperada, según se informa de fuente británica autorizada en esta capital.—Efe.

CAMION CONTRA PUENTE

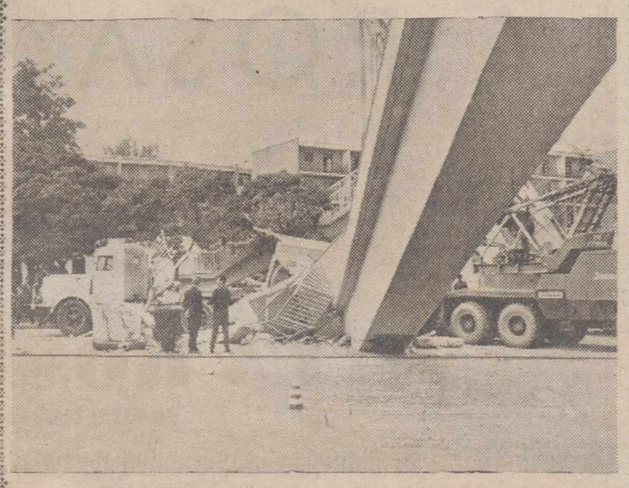

MADRID. — Brigadas de obreros trabajan para dejar abierta la autopista de Barajas después de que un camión de gran tonelaje derrumbara un paso elevado de peatones al chocar la parte superior de la carga contra el dintel del puente. No hubo víctimas. (Foto EUROPA PRESS)

AMERICA: CINCO RESPUESTAS

Por Antonio Castro Villacañas

Si me preguntaran quién es América, mi pequeña experiencia viajera contestaría: América es el muchacho español que abrió en Nueva York un bar tras perder el barco en que estaba enrolado; y la camarera peruana que en Wáshington atendía el grill del hotel Hilton y estaba ahorrando dólares para que sus hermanitos puedieran estudiar en Lima y lograran acudir a la Universidad; y aquel yanqui del aeropuerto de Dallas que me confundió con Américo Castro y me hizo hincharme por unos momentos de estúpida vanidad: hablaba español, se especializaba en nuestra literatura, tomó el apellido por las hojas; era todo fichero y estaba lleno de buenas intenciones. América es también los indios que atraviesan de rodillas la explanada de Guadalupe; las mulatas de Caracas (bailando el vaivén de sus tareas cotidianas en la ida o vuelta al trabajo); los niños de Bogotá vendiendo diarios a la puerta del hotel, o acudiendo a la misa pública en la plaza Bolívar el día del Sagrado Corazón; los hombres y las mujeres de Quito, morenos de la sierra, sangre ensalzada por un horizonte de trabajos; y Lima. Es América el librero mexicano que, nada más conocerme, por fraternidad de vocación y de lengua, se entregó de corazón a mis asuntos y supo serme útil enseñándome qué es el auténtico señorío; y el búlgaro afincado en Venezuela, rico por su trabajo, con el espíritu abierto a cualquier iniciativa que despeje horizontes; también el periodista de Colombia que supo abrirme una ventana para que viera el país de inquietante presente y porvenir de fábula; y el también periodista, ecuatoriano, guía sin par, que me enseñó la ciudad y supo prescindir de sus opiniones políticas para facilitarme una entrevista con los dirigentes de la oposición; y el limeño amigo, recuperado tras quince años de distancia, regresando en la conversación a los tiempos de Madrid, fiel a las constantes hispánicas...

Si me preguntan, dando valor a mi pequeña experiencia, dónde está América, sin dudar contestaría: América está en las librerías de México, abiertas hasta la noche, repletas de libros de todo tipo, llenas de luz; y en el ritmo agitado de Caracas, ciudad que suda su ascensión; y en la elegante despreocupación bogoteña, que en el fondo revela cuánto existe en su alma de fe y esperanza; en el afán constante de Quito, que trabaja porque algo queda; en la Lima de los taxis colectivos, de los restaurantes chinos, de las buenas gentes que van y vienen por la calle de los comercios, donde les espera la Merced. Está América en el crujir de las estructuras viejas, en las impaciencias jóvenes, en la seguridad de que todo el mundo espera de ella un tercer acto a la altura de los dos primeros de su original representación.

Si alguien me dijera: ¿cuándo fue América, cuándo América volverá a ser?, yo tendría que contestarle: América no fue más que piedra, dura y maravillosa piedra, labrada con trabajo y sangre, hasta que se hizo derecho y política engarzándose en la organización del Estado Español; y sólo fue administración y justicia, en el más y en el menos, tierra de pecadores sacramentados, hasta que puso casa propia y levantó el vuelo en audaz bandada de cóndores y águilas; y no pecará de sinfonía inacabada mientras el sueño de unidad y común tarea no supere al sopor de las fragmentaciones suicidas y el paso atrás de quienes no caminan al compás de la Historia.

Si tuviera que explicar cómo es América, yo diría: parodiando a Saroyan, como una espada, como una flor, como absolutamente nada en el mundo. Semejante a un pájaro tibio, cantor y volandero. Igual a una joya, brillante y dura. Como los ríos: fecundos y turbulentos. Como los árboles: ansiando escapar del suelo. Como los hombres: haciendo su futuro para soñarlo —poesía íntima— como recuerdo.

Y cuando tenga que contar por qué es América, mi respuesta será: porque Dios, que nunca duerme, miró un día a España y vio que vivía su historia con los ojos y los brazos abiértos.

M.C.D.2022

PALENCIA AL DIA

Domingo membrillero

El de ayer fue un domingo suave, otoñal, típicamente membrillero.

A favor del solillo que se derramaba tenuamente sobre los tejados, los palentinos se animaron, cultivando profusamente aquello del peripatetismo más o menos aristotélico (más menos que más), y se fueron calle arriba, calle abajo por la mañana, dando bastante animación al paseo de mediodía en la calle Mayor.

Por la tarde, sin fútbol de tercera en «La Balastera», pero sí con fútbol de Primera Regional, los «hinchas» respectivos del C. D. Guardo y Ruedo Palentino, estuvieron presentes en el campo municipal, para animar a sus bandos. Más numerosos, lógicamente, los de este segundo equipo, por jugar en casa, se les oyó más. Y como el Ruedo gano, dieron por bien empleados sus gritos de aliento.

Los que quisieron balompie en tono mayor, cogieron el portante, a primeras horas de la tarde, y se fueron a Valladolid, a ver cómo se resolvía la cuestión entre el titular de la ciudad del Pisuerga y el Rayo Vallecano (que asimismo se trajo a gran número de seguidores).

Los palentinos desplazados se vinieron a los lares del Carrión un poco cariacontecidos, pues de tono mayor, futbolísticamente hablando, hubo poco, ya que ambos equipos contendientes realizaron un encuentro de barrio, con pocos alicientes para el buen aficionado.

Y ya que en cosas del balón redondo estamos metidos, digamos que los castillistas se mostraron eufóricos en la atardecida, al ver cómo su equipo arrancaba un valioso punto al leonés Sabero, en el feudo de éste. Así se explica que la alegría en la sede castillista de la calle de Queipo de Llano se exteriorizara cumplidamente en la noche dominguera.

Y en este tono suave, como el tiempo, transcurrió la jornada festiva, que, como enfrió sus horas vespertinas, empezó a animar la parroquia de cines y cafeterías, por cuanto el público ya busca la querencia de los confortables espacios cerrados.

—El domingo también aportó una nota luctuosa a la jornada: el sepelio de la joven Olga María Blanco Ruiz, fallecida a consecuencia de las lesiones que se produjo hace unos días en el accidente de automóvil ocurrido en la carretera de Valladolid.

Constituyó el fúnebre acto una sentida manifestación de duelo, siendo muchos los palentinos que asistieron a expresar su aprecio y condolencia a los familiares de la finada.

La Guardia Civil celebrará la Fiesta Patronal de Nuestra Señora del Pilar

Habrá misa en San Francisco, desfile y procesión

La Guardia Civil celebrará hoy, día 12, Festividad de Nuestra Señora del Pilar, su fiesta patronal tradicional.

Como en años anteriores, a las once de la mañana habrá Misa solemne en el templo de San Francisco, de Padres Jesuitas.

Finalizada la santa Misa, la Guardia Civil desfilará ante las autoridades, y a continuación tendrá lugar la procesión con la imagen de Nuestra Señora del Pilar.

Oportunamente ofreceremos información de estos solemnes y tradicionales actos conmemorativos de la fiesta patronal del Benemérito Cuerpo de la Guardia Civil.

GESTIONES DEL GOBERNADOR CIVIL EN MADRID

La Guardia Civil ofrece una imagen de la Virgen del Pilar a la Condesa de Toreno

El sábado, después de asistir al acto de constitución del Patronato de la Tierra de Campos, el gobernador civil y jefe provincial del Movimiento, don Francisco Queipo de Llano, regresó a Palencia, habiéndose reintegrado nuevamente a su despacho.

Durante su estancia en Madrid el señor Queipo de Llano fue recibido por el ministro de Agricultura, ministro sin cartera de la Comisaría del Plan de Desarrollo, subsecretario de Gobernación, visitando también al delegado nacional de Provincias, secretario general técnico del Ministerio de la Gobernación y director general de Ganadería.

En estas visitas nuestra primera autoridad llevó a cabo diversas gestiones relacionadas con los intereses y problemas de la provincia.

OFRECIMIENTO DE LA GUARDIA CIVIL A LA CONDESA DE TORENO

Ayer mañana, el teniente coronel jefe de la Comandancia de la Guardia Civil, señor Toledo Gete, ha visitado en su domicilio al señor Queipo de Llano, y a su esposa, doña Cristina Fernández de Villavicencio, a la que, con motivo de la festividad de la excelsa Patrona de la Guardia Civil, entregó una imagen de la Virgen del Pilar, traída de la Basílica zaragozana, donde había sido bendecida.

La Condesa de Toreno agradeció el delicado obsequio, que en nombre de la Guardia Civil le ofreció el señor Toledo Gete.

Conmemoración del XXV aniversario de la entrada en fuego de la División Azul

Se conmemora hoy día 12, y con tal motivo se oficiará una misa en la Catedral

Hoy martes, día 12 de octubre, festividad de Nuestra Señora del Pilar, y «Día de la Hispanidad», se cumplen los 25 años de la entrada en fuego de la División Azul.

Con tal motivo, el referido día 12, será oficiada una Misa en la Catedral.

Esta Misa, que comenzará a las once de la mañana, será ofrecida como sufragio por los caídos de la División Azul, y fallecidos de la Hermandad de sus excombatientes.

SUS ENCARGOS DE ANIVERSARIOS EN PASTELERIA-MANTEQUERIA «V I E N A»
Plaza San Lázaro, 6. Telf. 33-34

Toma de posesión del nuevo Delegado Provincial de Trabajo

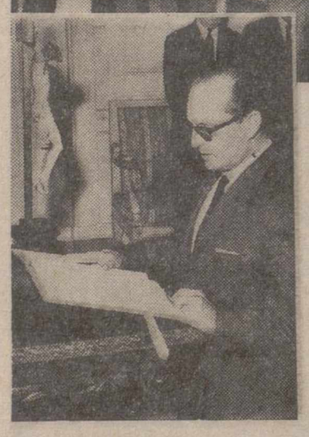

Como oportunamente informamos, el pasado sábado tomó posesión de su cargo el nuevo delegado provincial de Trabajo, de Palencia, don Rafael García Santolalla.

En las fotografías ofrecemos dos momentos del acto que tuvo lugar en el Gobierno Civil. Arriba, el gobernador civil accidental, señor García Herce, acompañado del gobernador militar coronel Sánchez Alvarez del Manzano; delegados de Trabajo, entrante y saliente, Sres. García Santolalla y Rodríguez Royuela; representantes del Ministerio de Trabajo, Sr. Azcoiti, y secretario de la Delegación de Palencia, Sr. Plaza Mariscal. Abajo, el Sr. García Santolalla jura el cargo. (Foto Payá)

El Padre Sergio del Pino, Cisterciense de San Isidro de Dueñas, Abad de San Pedro de Cardeña

Cuando todavía no se han apagado, por completo, los ecos de las Bodas de Plata Abaciales del Ilmo. y Reverendísimo Dom Buenaventura Ramos Caballero, que el 18 de diciembre próximo, fiesta de la O, recibirá el nombramiento de hijo adoptivo de Dueños, otro hecho memorable viene a realzar la importancia de los cistercienses de San Isidro (Trapa).

La Comunidad filial de Nuestra Señora de los Mártires de San Pedro Cardeña (Burgos), aún después de la plena mayoría de edad que suponen los 23 años de fundación y de su independencia, al tiempo de nombrar Abad, vuelve los ojos a la casa matriz de San Isidro y elige al P. Sergio del Pino Campos, de 33 años, doctor en Derecho Canónico por la Universidad Gregoriana de Roma y Maestro de Novicios, que el 12 del actual recibirá la bendición Abacial de manos del Excmo. y Rvdmo. Sr. D. Antonio Riveri, Nuncio de Su Santidad en España.

Le asistirán en tan solemne acto, los Rvdmos. PP. Abades Mitrados de San Isidro de Dueñas Dom Buenaventura Ramos y de Viaceli don Ceferino García, actuando de padrinos el Ilmo. Sr. Presidente de la Diputación de León, don Antonio del Valle Méndez y doña María Alba de Sánchez-Tabernero.

A las muchas felicitaciones que con tan fausto motivo están recibiendo el nuevo Abad Dom Sergio del Pino y las venerables Comunidades Cistercienses de San Isidro de Dueñas y San Pedro Cardeña, unimos la nuestra más efusiva.

El día 13, homenaje al Presidente de la Diputación

Asistirá el Director General de Ganadería

En reconocimiento a su meritísima labor en favor de la ganadería palentina, en su día le fue concedido al Presidente de la Diputación Provincial, don Guillermo Herrero Martínez de Azcoitia, el ingreso en la Orden del Mérito Agrícola. Para imponerle públicamente los distintivos correspondientes a tal galardón, el próximo día 13, se trasladará a Palencia el Director general de Ganadería, don Francisco Polo Jover, a fin de presidir la imposición, que tendrá lugar en tal fecha en la Diputación Provincial, a las doce de la mañana.

En tal acto, el señor Polo Jover disertará sobre «Política ganadera», tema de la máxima actualidad ahora en la provincia.

Estos actos son públicos y a ellos pueden asistir cuantas personas lo deseen.

A mediodía, en el Hotel «Jorge Manrique» le será ofrecida al señor Herrero Martínez de Azcoitia una comida a la que también pueden sumarse cuantas personas lo deseen, debiendo retirar las correspondienets tarjetas hasta el día 12 del actual en el Hotel. — *El Colegio Oficial de Veterinarios.*

Cine Rey don Sancho
Sesiones: 5 - 7'45 y 10'30
UN MARAVILLOSO ESTRENO

HOMBRES QUE DEJAN HUELLA
DIRECTOR: DAVID SWIFT
¡Pocas veces tendremos ocasión de ver una película tan realista, tan humana, tan apasionante!...
(Mayores de 18 años)

Toda una red de dispensarios y sanatorios están a disposición de los españoles para luchar contra la tuberculosis.

ORTEGA
Sigue triunfando
EL CARDENAL
UNA SUPERPRODUCCION DE OTTO PREMINGER

TOM TRYON · ROMY SCHNEIDER · CAROL LYNLEY
JILL HAWORTH · RAF VALLONE · JOHN SAXON
BURGESS MEREDITH · JOSEF MEINRAD
Y JOHN HUSTON EN EL PAPEL DE "GLENNON"
GUION DE ROBERT DOZIER BASADO EN LA NOVELA DE HENRY MORTON ROBINSON · PRODUCIDA Y DIRIGIDA POR OTTO PREMINGER
TECHNICOLOR (R) PANAVISION (R) EN 70 MM.
AUTORIZADA PARA MAYORES DE 18 AÑOS
Hoy Martes 12
FUNCIONES: 4 - 7'30 y 10'45
DIAS SUCESIVOS:
FUNCIONES: 4 y 7'30
RECOMENDAMOS LA PUNTUAL ASISTENCIA POR SU DURACION

LETRAS DE LUTO

A las once de la mañana del domingo se efectuó el sepelio de la señorita Olga María Blanco Riuz, hija del Dr. don Herman Blanco Ramos, muerta a consecuencia de un accidente de circulación.

El acto constituyó una gran manifestación de duelo, a la que se sumaron numerosos palentinos, sensiblemente afectados por las dolorosas circunstancias de este suceso, que testimoniaron al Dr. Blanco y demás familiares de la finada, presidentes del duelo, su acendrada condolencia.

Numerosos amigos de la familia acompañaron en otros vehículos el auto que conducía el féretro de la infortunada señorita hasta el Cementerio de Nuestra Señora de los Angeles, donde recibieron cristiana sepultura.

A las nueve de la mañana de ayer tuvieron lugar, en la iglesia parroquial de San Lázaro, los funerales por el alma de la finada, y la misa de familia, asistiendo asimismo numerosas personas que repitieron las expresiones de pésame a los familiares de la joven fallecida.

—A la avanzada edad de 88 años, y tras recibir los Santos Sacramentos, ha entregado su alma a Dios, en Piña de Campos, don Ramón Martínez de la Pinta, farmacéutico.

Su muerte ha sido muy sentida. Adornaban al finado excelentes dotes personales, distinguiéndose por su laboriosidad, competencia y trato afable y caballeroso, que le granjearon generales aprecios.

Expresamos nuestro pésame a sus apenados hijos Eutimia, María, Felisa, Salustiana, Eliseo y Ramón Martínez Casado; hijos políticos, nietos, bisnietos y demás familia.

Rincón ameno

SOSPECHOSO

El director de la orquesta de Varsovia viaja por tren de Polonia a Checoeslovaquia. El hombre se entretiene durante el viaje con la lectura de una partitura. Un agente secreto que lo viene observando durante mucho tiempo, se acerca y le pregunta:

—Con que un informe codificado para el enemigo, ¿eh? ¡Tendras que acompañarme, camarada!

El director es obligado a bajarse del tren en la próxima estación y llevado a las autoridades locales.

—¡Pero si sólo se trata de una partitura inofensiva! —le explica el asustado director al inspector de Policía.

—¡Ajá! ¡Con que una partitura!

—Sí. Se trata solamente de una «fuga de Bach».

—¿De la fuga de Bach? ¡A la cárcel con él!

PREGUNTA

¿Por qué cuando uno pide veinte duros le dan siempre buenos consejos?

POESIA Y REALIDAD

Una señora muy cursi visitaba en compañía del guarda el magnífico parque de una finca particular. La señora ensalzaba y elogiaba cuanto veía hasta el punto que en una ocasión se detuvo frente a un copudo árbol y exclamó en un rapto de lirismo:

—¡Oh, qué maravillosa encina! ¿Qué nos diría si pudiera hablar?

A lo que replicó el guarda ya un tanto amostazado:

—Pues diría: soy un castaño, señora.

FUGA DE VOCALES, NUM. 19:

.bs.rb.rs. .n .l .st.d. d. l. s.br.n.t.-r.l .s p.l.gr.s.

C.NF.C..

Solución al número 18:

Cuando hablan de nosotros como suegras se olvidan de que antes somos madres.

FERNAN CABALLERO

CRUCIGRAMA

Número 98:

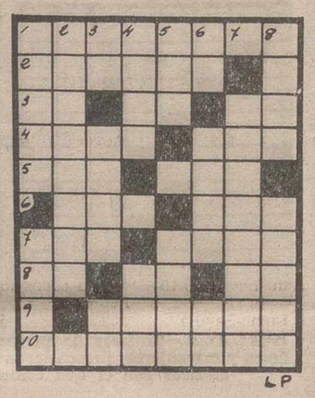

Horizontales: 1: Bóveda para poner una batería baja. 2: Amontonar. 3: Violoncelo siamés. Preposición inseparable. Símbolo de la plata. 4: Marcharse. Afluente del río Paraguay. 5: Autillo. Condimento. 6: Dios mahometano. Río de Italia. 7: Composición poética. Criba grande. 8: Letra griega. Posesivo. Dios egipcio. 9: Dan salubridad a una cosa o terreno. 10: Nombre de varón.

Verticales: 1: Uno de los asesinos de César. De palabra. 2: Alejado. 3: Nota musical. Unica. Interjección de arriero. 4: Confederé. Sonido del tambor. 5: Isla del Mar de Irlanda. Junta, une. 6: Terminación verbal. Deslucir. Terminación verbal. 7: Haced dueños de una cosa. 8: Planta acuática. Raza de perro.

Sol. al Crucigrama número 97:

Horizontales: 1: Obelisco. 2: Jinete. 3: Et. Na. Ar. 4: Raza. Aba. 5: Aco. Oso. 6: Oca. Ata. 7: Uro. Azor. 8: Sa. Ir. Na. 9: Acabar. 10: Nadadora.

Verticales: 1: Ojera. Usan. 2: Bitácora. 3: En. Zoco. Ad. 4: Lena. Ica. 5: Ita. Arad. 6: Se. Asaz. Bo. 7: Abotonar. 8: Obra. Arará.

Teatro Principal
HOY MARTES
GRANDIOSO ACONTECIMIENTO
Sesiones: 5 - 7'45 (numerada) y 10'45 noche
¡Hace años que no llegaba a las pantallas españolas una película de gangsters como esta!
RAY DANTON
KAREN STEELE
ELAINE STEWART

LA LEY DEL HAMPA
LA HISTORIA AUTENTICA DE JACK «LEGS» DIAMOND, EL ASESINO AL QUE NADIE PODIA MATAR...
DIRECTOR BUDD BOETTICHER
PANORAMICO
PARA MAYORES DE 18 AÑOS

OCTUBRE 12 EL PILAR
USTED PUEDE ELEGIR
el POSTRE que desee
el PASTEL que más le guste
la TARTA que mejor le apetezca
PERO HAGALO EN LA REPOSTERIA
LA ROSA DE TE
HABRA ACERTADO, YA QUE SON EXQUISITOS TODOS LOS DULCES QUE ESTA CASA ELABORA
Visite su establecimiento de
Avd. República Argentina, 13 -- Tlf. 2574
LA ROSA DE TE
MARIANO DE VENA
Le serviremos a su domicilio lo que usted desee si nos llama al teléfono 2574
NOTA.-Esta casa no tiene sucursales.

M.C.D.2022

Los dos rivales de Madrid empatan a un gol

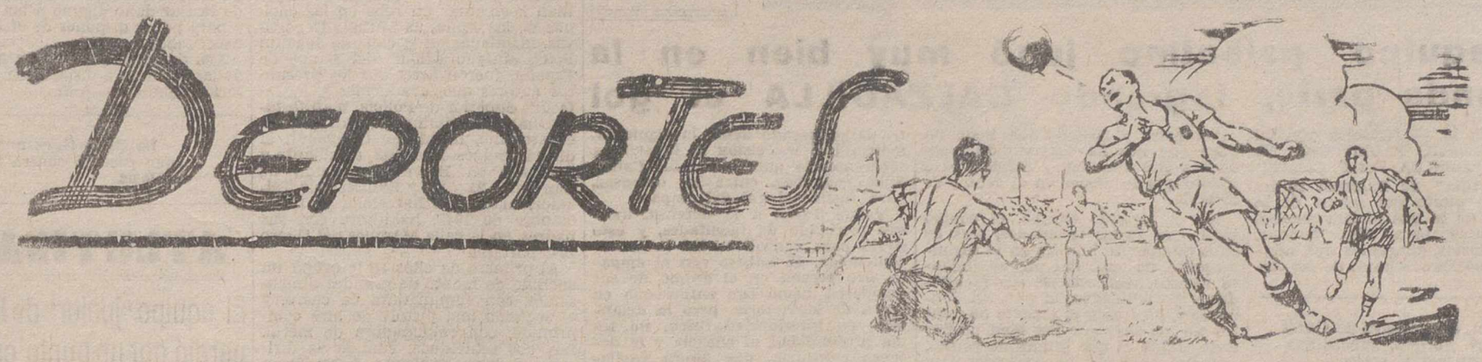

Fue el clásico choque de ambos grandes equipos

Tuvo más oportunidad para ganar el Atlético

ATLETICO DE MADRID, 1; REAL MADRID, 1

Madrid, 10.—Alineaciones.

Atlético de Madrid.—Madinabeytia; Rivilla, Griffa, Martínez Jayo; Ruiz Sosa, Glaría; Cardona, Luis, Mendoza, Adelardo y Collar.

Real Madrid.—Betancort; Miera, Santamaría, Sanchís; Ruiz, Zoco; Amancio, Pirri, Grosso, Puskas y Gento.

Arbitró el señor Zariquiegui: aceptable nada más su labor, puesto que, si siguió el juego de cerca, toleró muchas faltas en las áreas, especialmente en la madridista. Faltas como empujones y desplazamientos, que sin llegar a la evidencia inconstrastable del penalty, implicaron la pérdida de algunas ocasiones de gol.

Gol: Marcó el primero el Madrid, a los once minutos del primer tiempo. Gento recibió un balón de Puskas, estando situado el extremo zurdo madridista en la zona central del campo, a un metro del área grande. Desde allí lanzó un disparo a media altura, que entró en la meta rojiblanca, por la izquierda de Madinabeytia. El gol del empate se produjo a los dieciocho minutos de esta primera parte. El tanto vino en una jugada por el ala izquierda del Atlético, con pase adelantado de Luis hacia el área pequeña. Adelardo siguió la trayectoria de la pelota y, cuando salía Betancort se la cambió de pie y disparó por bajo, batiendo la meta madridista.

Con empate a uno se llegó al descanso y no se marcaron más goles en la segunda parte.

El partido.—Clásico choque de ambos grandes rivales castellanos. En justicia puede decirse que el Atlético ha tenido numerosas ocasiones de marcar. Más, sin duda, que el Madrid, que jugó el segundo tiempo a la defensiva, dejando en punta a Puskas y Amancio. Dos oportunidades de gol tuvo el Madrid en esta segunda parte: una a los cinco minutos, en disparo de Ruiz y la otra a los cuarenta minutos, cuando Amancio escapó, dribló a Rivilla y Griffa y tiró, interceptando Madinabeytia el disparo. Por contra el Atlético perdió varias oportunidades de gol de Collar, Mendoza, Cardona, Adelardo y Luis, este último, especialmente, desperdició claras ocasiones de marcar, por ejemplo a los seis minutos y a los veintiún minutos.

En el primer tiempo el juego fue más nivelado, pero con tónica de ataque rojiblanco y labor de contención madridista, que en el segundo tiempo fue de clara defensiva. Ambos equipos utilizaron el marcaje de pares. En el Madrid, el sistema fue de cuatro-tres-tres, con Zoco de cuarto defensa; Pirri, Ruiz y Grosso como medios, quedando Amancio, Puskas y Gento delante. Pero este esquema ha variado en la segunda parte, constituyéndose Pirri en vigilante de Adelardo, con lo que Ruiz ha bajado también a la línea defensiva.

En general, la segunda parte ha sido de táctica defensiva, sin esquema de juego madridista, procurando sus componentes contener y desbaratar los ataques rojiblancos, aprovechando el contragolpe de Amancio y Puskas para contraatacar.

No ha hecho el Atlético un buen partido, aunque ha dominado y ha forzado numerosas ocasiones de peligro. Ha pecado en ocasiones de lentitud y escasas aperturas a las alas, especialmente hacia Collar, que reaparecía hoy.

Prueba del abrumador dominio rojiblanco han sido los diecisiete córners que ha lanzado el Atlético, por tres córners que ha lanzado el Real Madrid.

Tarde de cielo nublado, aunque no llovió, y llenazo absoluto, calculándose en unas sesenta y cinco mil personas las que acudieron al partido.—Alfil.

Sorpresa en la Romareda

El Málaga empató frente al Zaragoza

ZARAGOZA, 1; MALAGA, 1

Zaragoza, 10.—Alineaciones:

Zaragoza: Goicoechea; Irusquieta, Pepín, Reija; Isasi, Violeta; Canario, Santos, Villa, Lapetra y Encontra.

Málaga: Juanito; Piquer, Arias, Vázquez; Ben Barek, Garay; Aragón, Chuzo, Moll, Rives y Ontiñano.

Arbitró el señor Ceresuela, regular. Lleno total.

En el primer tiempo, el juego fue de dominio alterno, soso y anodino. En la delantera del Zaragoza, Villa, ha vuelto a fracasar una vez más y no pudo rebasar la barrera defensiva del Málaga, en la que Garay actuó muy bien como ordenador. Ambos equipos, en esta primera mitad, tuvieron sendas ocasiones de marcar por mediación de Rives y Santos, pero en ambas ocasiones fallaron lamentablemente. El único tanto de la primera mitad fue marcado por Villa a los 37 minutos, después de recibir un pase, en dudosa posición. El gol fue protestado por los jugadores malagueños.

La segunda parte tuvo las mismas características que la primera, en la que fue en aumento el desconcierto del Zaragoza, mientras que el Málaga se crecía y ligaba mejor juego, si bien no se atrevía a lanzarse a un ataque abierto. Fruto de este mejor juego del Málaga fue el gol conseguido por Ben Barek a los 20 minutos, tanto marcado a la media vuelta al aprovechar un rechace de la defensa local. El portero se estiró, pero lo hizo cuando el balón ya había llegado a la red. El tanto, muy bonito, fue aplaudido por el público. A los 25 minutos, el Málaga estuvo a punto de marcar en un fuerte disparo de Ontiñano, que salió rozando un palo. A los 30 minutos, Garay zancadillea a Violeta dentro del área, pero el árbitro no concedió el penalty que solicitaban los jugadores del Zaragoza.

Sin nada notable, finalizó el encuentro, que ha sido el peor visto al Zaragoza en mucho tiempo. El equipo local fue despedido con pitos y flamear de pañuelos.

Destacaron en el Málaga Ben Barek, Garay, Aragón y Ontiñano. En el Zaragoza, ninguno.—Alfil.

Quiniela ganadora

SIETE VARIANTES, habrá su dinerillo

Madrid, 10. — El boleto de las Apuestas Mutuas Deportivas, correspondiente a la jornada del día de hoy —10-10-65—, con todos los aciertos, es el siguiente:

Elche-Sevilla	X
Betis-Las Palmas	1
Zaragoza-Málaga	X
At. Madrid-R. Madrid	X
Pontevedra-Sabadell	1
Córdoba-Barcelona	X
Lérida-Osasuna	X
Burgos-Gijón	1
Santander-Langreo	1
Baracaldo-Coruña	2
Constancia-Levante	1
Valladolid-Vallecano	X
Melilla-Murcia	1
Algeciras-At. Ceuta	1
Reservas:	
Cádiz-Hércules	X
Tenerife-R. Huelva	1

MUDANZAS ARRIBAS
NUEVOS AUTO - CAPITONES
Plaza Mayor, 5 - Tl. 222988
VALLADOLID

Triunfo del Atlético de Bilbao en Sarriá

Cuando faltaban diez y nueve minutos para terminar el partido, ganaba el Español por 3-0

Bastaron esos minutos de inspiración para que los bilbaínos remontaran esa diferencia

ESPAÑOL, 3; AT. DE BILBAO, 4

Barcelona, 10.—El Atlético de Bilbao ha vencido al Español por 4-3 en el partido jugado esta tarde en Sarriá. El primer tiempo finalizó con el tanteo de 2 a 0 favorable a los españolistas.

A las órdenes del colegiado Alvarez Martínez, que tuvo una acertada actuación, los equipos formaron de la siguiente manera:

Español: Carmelo; Idígoras, Mingorance, Alvarez; Ramoní, Riera; Amas, Boy, Miralles, Rodilla y José María.

Atlético de Bilbao: Iribar; Orúe, Echeberría, Senarriaga; Zoriqueta, Sugasaga; Aguirre, Uriarte, Arieta II, Rojo y Lavín.

Hizo el saque de honor la turista 12.500.000, señorita Taylor, de Inglaterra, acompañada del ex-guardameta internacional Ricardo Zamora.

Después de una serie de vistosos avances, el Español, que sorprende a todos con su juego rápido y profundo, consiguen su primer gol a los 13 minutos tras un avance combinado de Amas y Miralles que puso fin José María con un tiro cruzado por bajo.

En pleno dominio españolista, a los 22 minutos, Boy cede a Amas, éste de cabeza a Miralles que cambia sobre el marco de Iribar, momento éste que aprovecha Rodilla para filtrarse por entre la defensa rojiblanca y marcar el segundo gol para el cuadro local.

Hasta el término de este primer período, dominio intenso del Español, salvo en el último minuto, en el que Carmelo se ve obligado a intervenir en dos ocasiones consecutivas para evitar sendos goles, que prácticamente se daban por hechos.

A los 13 minutos de la segunda parte, una falta con el Atlético de Bilbao, fuera del área, se encarga de ejecutarla José María, con gran precisión, lo que le permite marcar por tercera vez para el Español.

Cuando el partido se considera prácticamente decidido, se registra una inesperada reacción de los bilbaínos que coincide con un desfallecimiento físico del Español, y así, a los 26 minutos, un centro de Rojo que desvía con apuros Carmelo, da oportunidad a Aguirre para marcar de cerca el primer gol visitante.

Apenas han transcurrido tres minutos, vuelve a marcar el Atlético, esta vez también por medio de Aguirre en colaboración con Idígoras.

El peligro del empate desconcierta por completo al Español que anda a la deriva sobre el campo, y a los 36 minutos, se registra la igualada que se presentía, teniendo por autor de nuevo a Aguirre.

A los cinco minutos del final, consiguen los bilbaínos el gol de su inesperada victoria, obra de Aguirre, que rubrica así una tarde de aciertos goleadores.—Alfil.

Miblan
LENCERIA FINA
BORDADOS - EQUIPOS
Becerro Bengoa, 30
(Frente Emisora)

¿Toses? Acude al Dispensario Antituberculoso donde es gratuito el reconocimiento y el tratamiento.

FUTBOL de Primera Regional

El martes en La Balastera Alber C. F. - Saldañesa

Hoy martes y valedeor para el Campeonato de fútbol de Primera Regional, se celebrará en «La Balastera» un interesante encuentro entre el «Alber C. F.» y la Saldañesa.

Los animosos muchachos del «Alber» esperan ilusionados la visita de los de Saldaña, después de su rotunda victoria «a domicilio» en Guardo; incluso han reforzado su cuadro, incorporando al equipo a Lirio y Maxi.

Por su parte, la Saldañesa acude a Palencia dispuesta a abandonar ese último lugar que ahora ocupa en la tabla de la clasificación.

El partido dará comienzo a las cuatro treinta de la tarde.

Expectación en Córdoba

El Barcelona, aunque empató, no respondió a su fama

CORDOBA, 0; BARCELONA, 0

Córdoba, 10.—Alineaciones:

Córdoba: Reina; Simonet, Martí, López; Rabelo, Costa; Jara, Juanín, Miera, Martínez y Cabrera.

Barcelona: Sadurní; Benítez, Olivella, Eladio; Vergés, Gallego; Montesinos, Pereda, Zaldúa, Fusté y Seminario.

Arbitró con deficiencia el colegiado señor Ibáñez Alarcón.

Buena entrada en el estadio del Arcángel y gran expectación ante este partido contra el Barcelona, cuajado de figuras que no han respondido en ningún momento a la fama de que viene precedido. El cuadro azulgrana mantuvo durante todo el partido una cerrada defensiva, como intentando mantener el empate a cero inicial, cosa que al fin consiguió. Los cordobeses hicieron un juego más reposado que sus rivales, contraatacando en algunas ocasiones. A poco de iniciarse el partido y después de una entrada antirreglamentaria de Benítez, seguida poco más tarde de otra de Gallego a Juanín, el juego se hizo duro y violento, tomándose la justicia los jugadores por su cuenta, lo que motivó que no se registraran combinaciones y únicamente un peloteo insulso. A los 34 minutos del primer tiempo, se tira una falta contra el Barcelona, dispara Juanín, el balón llega después a Martínez que tira fuera.

En la segunda parte no hubo tanta dureza en el juego, pero continuó la misma tónica de sosería y ataques infructuosos. Siguió el Barcelona con su defensiva a piedra y lodo, y sólo Montesinos, Zaldúa y Fusté lanzaban de vez en cuando algún contraataque. Cabrera hizo en este período las más brillantes jugadas del partido, pero pecando de individualismo y sin encontrar apoyo en su interior. Finalizando ya el encuentro, Montesinos se internó peligrosamente y salvó la situación Reina, que resultó con lesión en la mano derecha, no obstante continuó en su puesto hasta el fin del partido.

Destacaron Benítez, pese a su dureza, Gallego y Zaldúa en algunas ocasiones en el Barcelona. En las filas locales, los mejores fueron Reina, Simonet, Martí y Cabrera.—Alfil.

El Sevilla se llevó un punto de Elche

El equipo ilicitano jugó con más entusiasmo que eficacia

ELCHE, 1; SEVILLA, 1

Elche, 10.—Alineaciones:

Elche: Pazos; Verdu, Iborra, Quirant; Curro, Llompart; Villapún, Lezcano, Vavá, Oviedo y Romero.

Sevilla: Molina; Eloy, Costa, Rebellón; Lax, Achúcarro; Velasco, Pintado, Lizarralde, Felo y Román.

Arbitró bien, sin complicaciones, el colegiado valenciano Sr. Segrelles.

Goles: A los 33 minutos del primer tiempo, Lizarralde, aprovechando un servicio largo de su defensa se interna y de tiro raso bate a Pazos, indeciso en la salida. A los 19 minutos de la segunda parte, Llompart, ante la ineficacia de los delanteros locales, opta por adelantarse, ensaya el disparo y el balón se introduce en la portería sevillista después de rebotar en el larguero.

Tarde espléndida y buena entrada en Altabix. El dominio fue alterno en el primer tiempo, sin excesivas precauciones defensivas. En la continuación, el Sevilla, con el marcador a su favor, optó por cerrar líneas para mantener la diferencia. El Elche jugó en este período con más entusiasmo que eficacia.

De salida, Román, lanzó un duro disparo que neutralizó bien el meta sevillano. A los 14 minutos se produce otro ataque sevillista que es cortado bien por Llompart. A los 17, Lizarralde dispara y el rebote de la defensa local lo remata Felo saliendo el balón fuera por poco. Un minuto después sacan los sevillanos un directo; Felo pasa en corto a Pintado, éste tira fuerte y detiene bien Pazos. El Elche demuestra falta de cohesión en sus líneas, no logrando dominar la zona central del campo ante la excelente labor de los dos volantes del Sevilla. No obstante los delanteros ilicitanos siguen con sus ataques esporádicos que carecen de efectividad. Tan sólo Vavá y algunas veces Lezcano demuestran cierta peligrosidad a la hora del remate.

En el segundo tiempo, de salida, Vavá lanza un fuerte tiro que rechaza la defensa y se pierde por falta de rematador. A partir del cuarto de hora, el Elche va equilibrando el dominio a fuerza de entusiasmo. Después de conseguir el gol del empate, los ilicitanos se lanzan a una ofensiva que es bien contrarrestada por las líneas de cobertura forasteras. En el último minuto, Román pierde la más clara ocasión de marcar, desviando Pazos a córner el fuerte tiro del extremo sevillano.

Destacaron Costa, Lax, Achúcarro, Velasco, Lizarralde y Román en el Sevilla. De los locales, los mejores fueron Vavá y Lezcano.—Alfil.

Por primera vez, en esta temporada, ganó el BETIS

Su víctima fue LAS PALMAS

REAL BETIS, 1; LAS PALMAS, 0

Sevilla, 10.—Alineaciones:

Betis: Carmet; Montaner, Ríos, Grau; Santisteban, Moreno; Girón, Fallarés, Ansola, Rogelio y Zacarino.

Las Palmas: Ulacia; Aparicio, Tonono, José Luis; Niz, Guedes; Vegaso, José Juan, Lizani, Gilberto y León.

Arbitraje correcto de Ortiz de Mendivil.

Por fin, el Real Betis consigue adjudicarse dos positivos, aunque haya sido en su propio terreno y en los últimos minutos de juego.

En el primer tiempo, el Betis jugó algo desconcertado y sin ligazón, no consiguiendo dominar a pesar del coraje con que salieron a jugar. Unicamente Montaner trabajó con más precisión y sus jugadas fueron más positivas que las de sus compañeros. En esta primera parte se registró un ligero dominio de Las Palmas, con buenos tiros de Vegaso y Guedes, que fueron blocados magníficamente por Carmet.

También en sus incursiones por el campo de Las Palmas, el Betis llegó con sus tiros a la meta defendida por Ulacia, siendo los más precisos los ejecutados por Girón, Rogelio y Ansola.

En esta parte se tiraron tres córners contra el Betis y dos contra Las Palmas.

En la continuación, el Betis reaccionó y ligó mejor fútbol, adueñándose del terreno de juego y obligando a los canarios a defenderse. Se registraron tiros de Zacarizo y remates de Pallarés y de Santisteban, que Ulacia paró muy bien.

Hay algunos contraataques de Las Palmas, pero inmediatamente se adueña de la situación el Betis, que obliga a ceder varios córners.

A los 42 minutos se produce el gol de la victoria. Un centro de Girón lo rechaza la defensa, y Santisteban, muy oportuno, introduce el balón en la red.

Tres minutos después se tira un nuevo córner contra Las Palmas, que hace el número siete de este tiempo.

Destacaron, por el Betis Carmet, Santisteban, Montaner, Girón y Zacarizo.

Por Las Palmas, sobresalieron Ulacia, la defensa, Guedes, Gilberto y León.—Alfil.

PONTEVEDRA LIDER DE LA DIVISION DE HONOR

Tras un partido difícil y emotivo ganó al Sabadell

PONTEVEDRA, 2; SABADELL, 1

Pontevedra, 10.—Alineaciones:

Pontevedra: Celdrán; Irulegui, Batalla, Cholo; Calleja, Vallejo; Fuertes, Martín Esperanza, Cerezuela, Neme e Iglesias.

Sabadell: Martínez; Isidro, Sertucha, Iraola; Torrens, Arqué; Vall, Muñoz, Morollón, Noya y Navarro.

Arbitró el señor Pardo Hidalgo, mal.

Martín Esperanza, a los cinco minutos marcó el primer tanto pontevedrés. En el segundo tiempo, a los 29 minutos, Morollón consiguió el tanto del empate para el Sabadell. A los 36, Neme obtuvo, en una jugada en la que remató en plancha, de cabeza, el gol de la victoria del Pontevedra.

El encuentro ha resultado muy interesante y emotivo, dado el intenso dominio ejercido por el equipo pontevedrés ante la cerrada defensiva del Sabadell, que no obstante, realizó contrataques con peligrosidad. En el minuto 37 de la primera mitad le fue anulado un gol de Neme al Pontevedra.

A los 32 de la segunda mitad, fue anulado un nuevo gol a Calleja al rematar una falta con la que fue castigado el equipo catalán. A los 35, Morollón sufrió una lesión accidental y se retiró para no reaparecer.

Destacaron por el Pontevedra Neme, Martín Esperanza, Calleja y Vallejo. En el Sabadell todo el bloque defensivo.—Alfil.

Fácil victoria del Valencia

Derrotó por 4-1 al Mallorca

VALENCIA, 4; MALLORCA, 1

Valencia, 9.—Alineaciones:

Valencia: Zamora; García-Verdugo, Mestres, Videgany; Paquito, Roberto; Poli, Sánchez-Lage, Waldo, Guillot y Núñez.

Mallorca: Vicente; Duro, Bolao, Sanz; Martínez, Iguarán; Rovira, Ducá, José Luis, Núñez y Molina.

Arbitró el colegiado catalán señor Oliva.

El campo de Mestalla registró buena entrada para presenciar este partido de Liga correspondiente a la jornada de mañana.

Desde el principio el juego fue movido por ambas partes, no obstante la táctica defensiva del Mallorca, que retrasó a los medios volantes.

A los 15 minutos, Sánchez-Lage, de cabeza, logra el primer tanto del Valencia al rematar un córner sacado por Poli. A los 23, en un contraataque del Mallorca, se produce un golpe franco contra los locales que Núñez se encarga en transformar en el empate a uno, al lanzar el balón con mucho efecto.

A los 33, Roberto, a pase de Waldo, marca el segundo tanto valencianista, finalizando con dos a uno el primer tiempo.

En la continuación, la superioridad del Valencia fue manifiesta y absoluta, dedicándose el Mallorca a defenderse. A los 11 minutos, Muñoz, de fortísimo tiro con la izquierda, establece el tres a uno. A los 21, Roberto, logra el cuarto.

El Mallorca, dio señales de vida en los últimos diez minutos. Registrándose un gran tiro de José Luis que desvió a córner Zamora con apuros.

La victoria del Valencia ha sido merecida, desplegando un gran juego. Todos rayaron a gran altura, sobresaliendo Waldo, Roberto y Sánchez Lage. En el Mallorca los mejores fueron Vicente, Núñez e Iguarán.

El arbitraje de Oliva, correcto.—Alfil.

ATENCION TEJEDORAS

Si tiene una tricotosa, punto grueso o fino:

Rellene este boleto y envíelo a HILOLANA, S. A. C/ Manuel Rivera, 22. PALENCIA

Le enviaremos completamente GRATIS nuestras Cartas de Colores en LANAS-LEACRIL-ALGODON y OVILLOS.

SRTA. .....

CALLE .....

POBLACION .....

SUS ENCARGOS DE FIAMBRES, EMBUTIDOS Y CONSERVAS EN PASTELERIA-MANTEQUERIA «V I E N A»
Plaza San Lázaro, 6. Telf. 33-34

Motociclista suizo muerto durante una competición

Marchaba a más de 130 kms. cuando tuvo el accidente en una prueba en INGLATERRA

Brands Hatch (Inglaterra), 10.—Florian Camathias, motociclista suizo de 41 años de edad, especialista en competiciones de sidecars, ha resultado muerto hoy cuando se estrelló con su motocicleta con sidecar durante una competición en esta localidad, mientras marchaba a más de 130 kms. por hora.

Camathias, que es muy conocido en todos los circuitos europeos en que se celebran pruebas de motociclismo con sidecar, fue trasladado con toda urgencia al hospital West Hill, de Dartfitf, junto con Francois Duret, que le servía de "paquete".

El gran piloto suizo sufrió heridas múltiples y pereció poco después de ser ingresado en el hospital. Su pasajero, sin embargo, a excepción de algunas quemaduras por rozamiento y ligero "schock", resultó ileso.

Camathias se estrelló en una parte relativamente libre de obstáculos, poco después de haber perdido el primer puesto en la carrera que disputaba, al ser superado por el británico Pip Harris.—Alfil

NOTA DE LA REDACCION.—El infortunado corredor suizo Florian Camathias es muy conocido por los aficionados españoles, ya que él mismo ha participado en innumerables ocasiones en competiciones celebradas en nuestra nación. Para los madrileños, por ejemplo, está muy presente la gran clase de Camathias, ya que se ha impuesto en numerosas ocasiones en las pruebas de "sides" celebradas en el circuito del Retiro, con ocasiones de los grandes premios celebrados en dicho parque madrileño.

M.C.D.2022

Lotería Nacional
15 de Octubre
SORTEO DE LA HISPANIDAD
un premio de
25.000.000 de pesetas
y 76.460 premios más

Campeonato primera categoría regional

Ruedo Palentino C. F., 2; C. D. Guardo, 1

Regular asistencia de público con correcto arbitraje del Sr. Balsa, con los señores Bautista y Cea de líneas.

El encuentro ha sido entretenido, viéndose a ratos buenas jugadas casi todas a cargo del Ruedo, no obstante fue el Guardo el primero en marcar por medio de su extremo zurdo Rueda, al recoger un centro largo aprovechando la indecisión de la defensa y portero local, llevabamos de partido 17 minutos, el Ruedo espoleado por este gol, comienza a dominar fuertemente, varios remates no encuentran la puerta por verdadero milagro, hasta que a los 42 minutos, Hierro de potente tiro, marca el gol del empate, todavía pudo marcar el Ruedo en los últimos minutos de esta primera parte, pero la bola no quiso entrar.

La segunda parte ha tenido parecidas características, dominio del Ruedo con contraataques del Guardo bien neutralizados por la defensa local. El gol del triunfo fue consecuente de un saque de esquina botado por Cantera que rechazado por la defensa del Guardo, fue aprovechado por Víctor para marcar.

Hemos visto bien al Ruedo, aunque todavía el equipo no está totalmente acoplado al figurar varios jugadores nuevos, han destacado el trío defensivo y Ricar, aunque no estuvo muy afortunado en el remate.

El Guardo ha presentado batalla y le ha puesto el partido cuesta arriba al Ruedo, al adelantarse en el marcador, es de esperar que vaya a más, ya que cuenta con más de un jugador destacado. Nos parecieron los mejores esta tarde el portero José, y los interiores.

El Ruedo lanzó nueve saques de esquina por dos los visitantes.

Alineaciones: Guardo: José; Luis Angel, Zamora, Maxi; Cembreros, Tino; José A., Marina, Manín, Carlos y Rueda.

Ruedo: Calvo; Hoyos, Félix, Chus; Julito, Víctor; Ricar, Hierro, Rafael, Cantera e Ibáñez.

Resultados y clasificaciones

PRIMERA DIVISION

Resultados:

Elche-Sevilla	1-1
Betis-Las Palmas	1-0
Zaragoza-Málaga	1-1
Valencia-Mallorca	4-1
At. Madrid-Real Madrid	1-1
Pontevedra-Sabadell	2-1
Español-At. Bilbao	3-4
Córdoba-Barcelona	0-0

Clasificación

	J.	G.	E.	P.	F.	C.	Pn.
1.—Pontevedra	6	4	1	1	10	2	9+3
2.—Valencia	6	4	1	1	11	4	9+3
3.—At. Madrid	6	3	3	0	10	4	9+3
4.—Real Madrid	6	4	1	1	7	6	9+3
5.—Barcelona	6	3	1	2	11	7	7+1
6.—Zaragoza	6	1	4	1	12	8	6
7.—At. Bilbao	6	3	0	3	11	10	6
8.—Córdoba	6	2	2	2	5	5	6
9.—Las Palmas	6	2	2	2	6	8	6
10.—Elche	6	2	2	2	8	11	6—2
11.—Sevilla	6	0	5	1	4	5	5—1
12.—Español	6	1	3	2	6	9	5—1
13.—Sabadell	6	2	0	4	7	8	4
14.—Mallorca	6	2	0	4	8	13	4—2
15.—Málaga	6	0	3	3	2	6	3—3
16.—Betis	6	1	0	5	6	18	2—4

Palmera
UN AFEITADO DE 24 HORAS

SEGUNDA DIVISION

GRUPO NORTE

Resultados:

Real Sociedad-Europa	2-4
Lérida-Osasuna	1-1
Burgos-Gijón	3-2
Oviedo-Badalona	4-0
Santander-Langreo	3-2
Hospitalet-Celta	0-2
Indauchu-Condal (se juega el día 12)	
Baracaldo-Coruña	0-2

Clasificación

	J.	G.	E.	P.	F.	C.	Pn.
1.—Coruña	6	5	0	1	13	5	10+4
2.—Real Gijón	6	5	0	1	15	8	10+4
3.—Oviedo	6	4	0	2	15	6	8+2
4.—Celta de Vigo	6	4	0	2	11	7	8+2
5.—Burgos	6	3	1	2	9	8	7+1
6.—Real Sociedad	6	3	1	2	11	10	7+1
7.—Badalona	6	3	1	2	6	7	7+1
8.—Santander	6	3	0	3	8	8	6
9.—Lérida	6	2	1	3	7	6	5—1
10.—Condal	5	2	1	2	6	7	5—1
11.—Osasuna	6	2	1	3	5	7	5—1
12.—Europa	6	2	0	4	7	11	4
13.—Indauchu	5	2	0	3	5	8	4
14.—Hospitalet	6	2	0	4	7	13	4—4
15.—Langreo	6	1	0	5	5	11	2—4
16.—Baracaldo	6	1	0	5	3	11	2—4

GRUPO SUR

Resultados:

Cádiz-Hércules	2-2
Tenerife-Huelva	3-0
Mestalla-Badajoz	4-0
Constancia-Levante	3-0
Valladolid-Rayo Vallecano	1-1
Granada-Calvo Sotelo	2-0
Melilla-Murcia	1-0
Algeciras-At. Ceuta	3-0

Clasificación

	J.	G.	E.	P.	F.	C.	Pn.
1.—Granada	6	6	0	0	12	2	12+4
2.—Levante	6	3	2	1	12	4	8+2
3.—Mestalla	6	3	2	1	11	6	8+2
4.—Hércules	6	3	1	2	8	5	7+3
5.—Calvo Sotelo	6	3	1	2	9	7	7+1
6.—Constancia	6	3	1	2	5	10	7+1
7.—Tenerife	6	3	0	3	12	4	6
8.—Rayo Vallecano	6	2	2	2	7	4	6
9.—Cádiz	6	2	2	2	6	5	6
10.—At. Ceuta	6	2	2	2	6	10	6
11.—Valladolid	6	1	3	2	6	10	5—1
12.—Algeciras	6	2	0	4	5	5	4—2
13.—Huelva	6	2	0	4	5	7	4—2
14.—Murcia	6	2	0	4	4	7	4—2
15.—Melilla	6	1	1	4	5	6	3—3
16.—Badajoz	6	1	1	4	2	12	3—3

El Castilla logró un meritorio empate en Sabero

1-1

El equipo palentino jugó muy bien en la segunda parte, logrando CALZADILLA el gol

SABERO, 10. — (Crónica especial para EL DIARIO PALENTINO- EL DIA DE PALENCIA, Por F. Campo).

El "Castilla" de Palencia se ha llevado un punto del campo de la Herrera y no es que hiciera muchos merecimientos para ello, aunque, para ser justos, tengamos que añadir que supo aprovecharse de las circunstancias y además que tiene un once que nos ha sorprendido, pues cuenta con hombres y calidad para militar por lo menos en el centro de la tabla.

En el segundo tiempo, el equipo local, con varios lesionados, tres de ellos totalmente inútiles en la segunda parte, no pudo dar un rendimiento normal, mermándose sus facultades y posibilidades, lo que, en consecuencia, ha traído el reparto de puntos de un club que iba bien clasificado frente al que estaba de colista. Aunque, repetimos, tiene méritos para salir de tan incómodo puesto.

El equipo local salió en tromba y en los cinco primeros minutos acorraló materialmente a los palentinos, lanzándose en estos cinco minutos seis córners contra la portería contraria, pasando la defensa palentina por grandes apuros que hacían prever una goleada que no se produjo.

Además, a los 15 minutos llegó el gol local, en un buen avance de Olimpio por el centro, haciéndole falta cerca del área. Se forma la barrera y Franco, de fuerte y colocado tiro, pone en el marcador el 1-0.

El dominio local sigue abrumador y las jugadas de peligro se suceden sin interrupción, con algunas vacilaciones en la defensa forastera, que no se mostraba muy firme. El ambiente en La Herrera, ante el juego de los dos equipos, era francamente optimista y se esperaba un amplio resultado. Pero a los 30 minutos se lesionó Bayón, que ya fue un ser inútil para el resto del encuentro, aunque hasta el final del primer tiempo persistió la decidida ofensiva saberense y Roque cerca del descanso perdió un gol cuando la meta contraria estaba vacía.

En la segunda mitad cambió el panorama. Bayón apareció de extremo, para seguir sin hacer nada práctico, y Tarús, también lesionado, tuvo que pasar a la delantera, ocupando el centro de la defensa Javi, que desorganizó, con sus indecisiones y fallos, el buen hacer de la zaga local.

El Castilla, en esta segunda parte, salió más abierto al ataque, sobre todo gracias a la labor formidable de su medio Rodrigo y de los dos extremos creando continuas situaciones de peligro en el área saberense. Menos mal que Vareta y Peral se multiplicaban y con seguridad y buen sentido tapaban huecos empleándose a fondo el guardameta Tejeiro que hizo muy buenas paradas. Los contraataques locales, por inferioridad numérica, eran inocentes y carecían de peligro, replegándose muy bien los palentinos para tapar huecos.

Pero el Castilla, dándose cuenta de las ventajas de su superioridad numérica y el desconcierto en las filas contrarias, persistió en su ataque, sobre todo por el lado derecho, hasta que a los 27 minutos, un centro largo llegado desde la izquierda, motiva una indecisión de la defensa saberense, lo que aprovecha Calzadilla, colándose entre los defensas, para fusilar el gol del empate.

Volvió Tarús a la defensa, aunque mermado de facultades, y esto sirvió para consolidar las líneas de contención. El Sabero con el empate, que pesaba en el ánimo de sus jugadores, luchó con entusiasmo en busca de la victoria, pero la delantera, en inferioridad física, no tenía profundidad ni eficacia y la defensa contraria, que ahora vacilaba por el centro, logró contener las incursiones sin mayores complicaciones. Porque una jugada muy peligrosa del lesionado Franco, fue devuelta por un defensa contrario desde debajo de los palos, consiguiendo llegar al final del partido con la igualada a un tanto.

El "Castilla", sin ser un gran equipo, tiene algunos jugadores buenos, sobre todo el medio Rodrigo y los dos extremos, que ligan bien y profundizan con facilidad. El conjunto tiene cierta solidez y, como antes decimos, no debe pasar grandes apuros, sobre todo si consigue cubrir algunos puestos evidentemente más flojos. De los locales, sólo cabe destacar a la defensa y a Roque y Javi, cuando actuó de medio. Los demás un poco desdibujados, destacando también el guardameta Alipio.

El Sr. Moratinos, hizo un arbitraje aceptable, que no influyó en el resultado, pese a algunos errores técnicos y el olvido de la ley de la ventaja.

Alineaciones:

CASTILLA: Goyo; Alconero, Plaza, Alfonso; Rodrigo, Juanito; Calzadilla, Delgado, Comas, Granja y Fernández.

SABERO: Tejeiro; Peral, Tarús, Vareta; Roque, Javi; Olimpio, Mauriz, Emiliano, Bayón y Franco.

Cortefiel, es exclusiva de CASA MARTIN. Abrigos, gabardinas, trincheras, trajes
Mayor, 86. — Teléfono 3296
PALENCIA

ATENCION
PARA VENTA MOLINO TRITURADOR GRANOS Y FORRAJES, POTENCIA 5 CV. INTERESA REPRESENTANTE RELACIONADO CON MEDIOS AGRICOLAS.
Escribir Apartado, 676 (R). MADRID

CICLISMO

Campeonato de España por regiones

Castilla (Suárez, Manzaneque y Díaz) renovaron el título

Madrid, 10.—El equipo de Castilla, formado por los corredores Antonio Suárez, Fernando Manzaneque y Mariano Díaz, ha revalidado el título de Campeón de España de Ciclismo por Regiones. El tiempo empleado para los 134,500 kms., que totalizaban las cinco vueltas al circuito de la Casa de Campo, ha sido de tres horas, 15 minutos y 58 segundos.

La clasificación ha sido la siguiente:

1.—Castilla (Suárez, Manzaneque y Díaz), 3-16, a un promedio de 41,183 kms. hora.
2.—Guipúzcoa (Perurena, Errandonea y Lasa), 3-17-29.
3.—Andalucía (Gómez Moral, J. Galera y M. Galera), 3-18-07.
4.—Cataluña (Bertrán, Suñé y Vila), 3-19-21.
5.—Cantabria (Díaz, Piñera, Morales), 3-20-21.
6.—Vizcaya (Gabica, Uribezubia y Uriona), 3-22-09.
7.—Baleares (Tortellá, Fullana y Sánchez), 3-23-40.
8.—Valencia (Coler, Quesada, Sáez), 3-24-15.

Valladolid abandonó en la tercera vuelta.

También abandonaron por avería u otras causas, Galera, Manzaneque, Uribezubia y Morales.—Alfil.

Banco Español de Crédito

Domicilio Social: Alcalá, 10
MADRID
Capital desembolsado y reservas: 4.765.329.995'09
535 Dependencias en España y Africa

SUCURSAL EN PALENCIA:
Don Sancho, núm. 10 (Frente a la Diputación)

Atiende especialmente a los AGRICULTORES, pagando LIBRE DE GASTOS, los contratos negociables del

SERVICIO NACIONAL DEL TRIGO

LIBRETAS DE AHORRO
CHEQUES DE VIAJE

Sucursales en la provincia: Aguilar de Campoo, Astudillo, Saldaña y Villada

Aprobado por el Banco de España con el número 5052

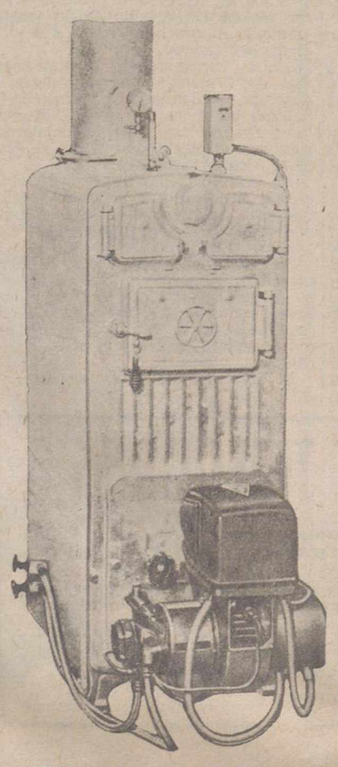

¡ATENCION!

Resuelto el problema del encendido y limpieza de su caldera de calefacción, acoplándola un *quemador Francia* automático de petróleo o gas-oil totalmente inodoro, consumo mínimo, seguridad garantizada

Igualmente se acoplan *QUEMADORES FRANCIA DIESEL* de fuel-oil para industrias

¡Interesante!, si no tiene suficiente presión de agua en su casa, instalamos grupos automáticos «PULSAIR», de elevación y presión deseada

Solicite estudios, presupuestos y demostraciones a:
EMILIO ROSON
Calle Mayor, 85. Tfnos., 1494-1495
PALENCIA

Trataban de ganar las quinielas sin jugar

Fueron detenidos cuándo se disponían a robar en Barcelona en una oficina de Apuestas Deportivas

Barcelona, 10. — Cuando se disponían a efectuar un robo en las oficinas de las Apuestas Mutuas Deportivas, instaladas en la calle de Joaquín Poux, antiguo edificio del Banco de España, fueron detenidos los presuntos autores que, conducidos a la Jefatura Superior de Policía, manifestaron llamarse Jimmy Dantan Molino, ecuatoriano, nacido en Guayaquil el día 14 de agosto de 1943, estudiante y residente en Barcelona, Ronda de San Pablo 21 y 23, y Ramón Sole Teixidor, nacido en Barcelona el 14 de octubre de 1942, habitante con sus padres, en la calle Marqués del Duero 154, portería.

Al primero de ellos se le ocupó un cuchillo de monte de grandes dimensiones, con empuñadura de cuero, y al segundo una pistola de aire comprimido, con empuñadura de metal. Los dos individuos, cuando se dirigían al lugar indicado, infundieron sospechas a los inspectores de la policía que les siguieron y, al llegar a las oficinas citadas, vieron que uno de ellos se sacaba el cuchillo cambiándolo de bolsillo, en cuyo momento se efectuó la detención.

Por las noticias que se tienen de sus declaraciones, el extranjero manifestó que hacía unos tres años que residía en Barcelona, donde llegó con el propósito de estudiar con su hermana, ahora ausente de España. Después, se dedicó a trabajar y el pasado año, estuvo como contable en un establecimiento de verano de Castelldefels y este año se empleó en otros establecimientos, también turísticos en la Costa Brava. Como quiera que estaba necesitado y haber trabado amistad con su compañero de fechoría, combinaron efectuar el robo que no pudieron llevar a cabo por la rapidez con que actuó la policía.

En cuanto al detenido Sole Teixidor, dijo que trabajaba en un taller de carpintería de su padre y que al conocer a su compañero ecuatoriano, decidieron realizar el robo sin ánimo de causar daño alguno a las personas y para poder disponer de efectivo que necesitaban.

Los detenidos, con las armas reseñadas, pasaron a disposición de la autoridad judicial.—Alfil.

La B. C. G. es una vacuna que protege contra la tuberculosis.

ATLETISMO

El equipo "junior" de España perdió por un punto en París

París, 10. — El equipo de atletismo «juniors», de España, ha perdido por un punto, frente al de la Liga de Atletismo de la Isla de Francia, en un encuentro de dos jornadas, finalizado hoy en el estadium «Adolphe Cheron» de Saint Mur.

Los españoles fueron derrotados al ganar los locales la competición de relevos 4 x 400 metros. Antes, los españoles ganaban por 98 a 96.

Entre los españoles triunfadores, figura Aragón, en lanzamiento de pesos, donde logró 15,30 metros, Suárez de Sentís, que saltó 7,04, en longitud, Azpune, que hizo los 1.500 metros obstáculos en 4 minutos, 16,8 y Morera, que hizo los 3.000 metros en 8 minutos, 32,8. No fue batido ningún record de España.

En la prueba de 4 x 400. El equipo de la Isla de Francia, batió el record de la Liga, fijándolo en 3 m., 16 segundos, 7/10, el anterior estaba en 2m., 22s., 1/10.

El resultado final fue: Isla de Francia, 101, España, 100.—Alfil.

SUS ENCARGOS NTRA. SRA. DEL PILAR EN PASTELERIA-MANTEQUERIA «V I E N A»
Plaza San Lázaro, 6. Telf. 33-34

Finalizó en Madrid la 63 sesión plenaria del COMITE OLIMPICO INTERNACIONAL

El Presidente tuvo palabras de elogio para ESPAÑA por la impecable organización

Madrid, 10. — El sábado finalizó en esta capital la 63 sesión plenaria del Comité Olímpico Internacional, cuyas reuniones se inauguraron el pasado día 6.

También al término de la última jornada, el presidente del C. O. Internacional, Mr. Brundage, se reunió con los informadores, para darles cuenta de los acuerdos adoptados en la última jornada.

Las reuniones comenzaron a las nueve y media de la mañana, en el Hotel Palace, donde se han venido celebrando. Se interrumpieron los trabajos a la una y media de la tarde, para dirigirse los Asambleistas al Escorial, donde almorzaron. Por la tarde regresaron a Madrid, para reunirse de nuevo y por última vez en esta 63 Sesión Plenaria, a las seis de la tarde.

Mr. Brundage informó que:

—Se incluyen como nuevos deportes Olímpicos, el balonmano, el tiro con arco y el judo, que serán tenidos en cuenta para su inclusión en los juegos de 1972. El judo, como el baloncesto femenino, fue excluido esta mañana del programa de los Juegos de 1968, en Méjico. No obstante, parece que ha prosperado la gestión de incluir como deporte Olímpico, a ser tenido en cuenta para 1972 y años siguientes, como el balonmano y el tiro con arco.

Se ha creado un Comité que estudió la posibilidad de trasladar algunas especialidades deportivas de las que figuran en el programa de los juegos de verano a los juegos de invierno. En principio estas especialidades podrían ser: baloncesto, boxeo y esgrima. Pero a resultas del estudio que presente el citado Comité. El sentido de tal modificación es descargar el programa de los juegos de verano, mediante el paso a los de invierno de aquellos deportes que se hacen en local cerrado. Por tanto, además de los mencionados, hubo una propuesta para celebrar también en invierno las competiciones de Halterofilia.

El señor Brundage informó también que no se ha podido designar nuevo secretario general del Comité Olímpico Internacional, por no haberse recibido candidaturas.

Sobre el «doping», tema que se discutió esta tarde, Mr. Brundage informó:

Se han recibido varios informes en relación con el «doping», que serán analizados detenidamente, a fin de ver la forma de incluir normas sobre «doping», en las reglas que afectan a los Deportes Olímpicos.

En relación con el grave problema del amateurismo, o mejor de su distinción del profesionalismo deportivo, Mr. Brundage dijo:

Se está resolviendo la redacción de un código del amateurismo para salir al paso de tan espinosa cuestión. Es asunto que no se puede resolver a la ligera.

Finalmente, Mr. Brundage, tuvo palabras de elogio para el Comité Olímpico Español, por la impecable organización de la 63 Sesión Plenaria, gracias a la cual ha sido posible examinar y dictaminar sobre los 38 puntos que figuraban en la Agenda de Trabajo.

Por la mañana, el Rey Constantino de Grecia, hizo una propuesta para crear en Olimpia una ciudad Olímpica, donde, entre otras instalaciones, estaría la Academia Olímpica y el Museo Olímpico. La Asamblea del Comité Olímpico Internacional, pasa a estudio esta oferta, para decidir sobre la misma en un futuro próximo.

La Asamblea también acordó aumentar el número de pruebas de natación, según se informó a última hora de la mañana. Estas nuevas pruebas se incluyen en el programa de los Juegos de 100 metros mariposa y 200 metros libres; y en la categoría femenina, 200 metros libres, 800 metros libres, 100 metros braza, 200 metros espalda, 200 metros mariposa y 200 metras estilos individual.

La Asamblea autorizó los Juegos del Caribe en Puerto Rico, siempre que puedan participar todos los países que cursen su inscripción. Este acuerdo hace relación, sin duda, a la cuestión de Cuba.

Finalmente el C. O. I. mostró su disconformidad con las interferencias de tipo político que se observan en algunas Federaciones Internacionales.—Alfil.

Lo que fue la jornada en el Grupo XIII de Tercera División

El Castilla empató en su salida

Salamanca siguió imbatido en partidos y goles

Resultados:

Arandina-Astorga	1-0
Júpiter-Juventud	0-0
Hullera-Salamanca	0-1
Sabero-CASTILLA	1-1
Béjar-Europa Delicias	3-0
Ciudad Rodrigo-Laciana	2-2
La Bañeza-Cultural Leonesa	2-2
Ponferradina-G. Medinense	8-0

Clasificación

	J.	G.	E.	P.	F.	C.	Pn.
1.—Salamanca	5	5	0	0	19	0	10+6
2.—Ponferradina	5	3	2	0	18	5	8+2
3.—Cultural Leonesa	5	2	3	0	12	6	7+3
4.—Júpiter	5	2	3	0	8	4	7+1
5.—La Bañeza	5	2	2	1	9	12	6
6.—Sabero	5	2	1	2	7	7	5—1
7.—Ciudad Rodrigo	5	2	1	2	8	9	5—1
8.—Béjar	5	2	0	3	6	6	4—2
9.—Europa Delicias	5	2	0	3	7	8	4
10.—Hullera	5	1	2	2	6	8	4—2
11.—Juventud	5	1	2	2	4	6	4
12.—Arandina	5	2	0	3	7	14	4—2
13.—Medinense	5	2	0	3	4	16	4
14.—Laciana	5	0	3	2	8	13	3—1
15.—CASTILLA	5	1	1	3	2	8	3—1
16.—Astorga	5	1	0	4	4	7	2—2

BREVE COMENTARIO A LA JORNADA

Para nuestros lectores la nota más grata de la jornada ha sido el empate del CASTILLA en Sabero, con lo que ha enjugado un negativo y además, ha abandonado el puesto de colista. Indica un resurgir y era lo esencial. Bien por los de casa.

Destaquemos, después, esa nueva victoria del Salamanca «a domicilio». Como verá al lector, la Unión D. Salamanca está en plan de barrerlo todo. Sigue sin que le hayan marcado un gol en su puerta y continúa sin conocer tampoco la derrota. Se perfila, pues, como absoluto campeón aun a tantas fechas para el final.

Y se dieron otros tres empates más, aparte del palizón que la Ponferradina ha propinado al Medinense.

Como nota final señalemos la derrota fuerte del Europa Delicias en Béjar, lo que parece demostrar que los vallisoletanos siguen flojos, pues ya se vio en Palencia que los bejaranos esta vez andan flojillos. Por ello su victoria es más meritoria.

Y que siga la buena racha para el Castilla.

LA JORNADA DEL PROXIMO DOMINGO

Astorga-Ponferradina.
Juventud-Arandina.
Salamanca-Júpiter.
CASTILLA-Hullera.
Europa Delicias-Sabero.
Laciana-Béjar.
Cultural Leonesa-Ciudad Rodrigo.
G. Medinense-La Bañeza.

Los partidos se jugarán en los campos de los clubs citados en primer lugar.

M.C.D.2022

Constitución del Patronato y Comisión Gestora de TIERRA DE CAMPOS

AMPLIA REPRESENTACION PALENTINA

El Patronato de la Tierra de Campos, constituido solemnemente el sábado último en Madrid, queda integrado por las siguientes personalidades:

Presidente: Don Agustín Cotorruelo Sendagorta, subcomisario del Plan de Desarrollo.

Secretario: Don Federico Muñoz Durán, gerente del Plan de Tierra de Campos.

Vocales: Gobernadores Civiles, presidentes de las Diputaciones y delegados sindicales provinciales de PALENCIA, Valladolid, Zamora y León y los miembros de la Comisión Gestora, constituida por las personalidades siguientes:

Representantes del Ministerio de Obras Públicas: Don Juan Bautista Varela y don Mariano Palancar Penello.

Representantes del Ministerio de Agricultura: DON MIGUEL GONZALEZ EGIDO (delegado del Servicio de Concentración Parcelaria y Ordenación Rural de PALENCIA), y don Odón Fernández Lavandera.

Ministerio de Hacienda: Don Gregorio Paunero.

Ministerio de la Gobernación: Don Juan Antonio Lara Pol.

Ministerio de Educación Nacional: Don Gerardo Langüens.

Ministerio de Trabajo: Doña María Luisa Arduta.

Ministerio de Industria: Don Joaquín María Gutiérrez Carrera.

Ministerio de la Vivienda: Don Juan Gómez González de la Buelga.

Representantes de la Organización Sindical: Por las empresas: DON ARTURO LOPEZ-FRANCOS, presidente de la Cámara Oficial Sindical Agraria de PALENCIA, y don Pablo Vázquez Alvarez, de Zamora, por los trabajadores.

Representante de la Diputación de PALENCIA DON GUILLERMO HERRERO MARTINEZ DE AZCOITIA.

TALLERES MECANICOS "ANCA"

Dotados con maquinaria moderna y personal competente, al servicio del público para toda clase de reparaciones de maquinaria, tractores, automóviles y camiones.

Soldadura eléctrica y autógena. — Trabajos de torno.
Eras de Santa Marina (Barrio San Antonio), Tlf. 25-89.

PALENCIA

ESCENARIOS Y PANTALLAS

ESTRENOS CINEMATOGRAFICOS

PRINCIPAL

«TRES VIDAS ERRANTES».— Nacionalidad: Norteamericana.— Productora: Warner Bros. — Director: Fred Zinnemann. — Intérpretes: Debora Kerr, Robert Mitchum, Peter Ustinov. — Fecha de estreno: 10-X-65.

Una novela de John Clary ha servido de motivo argumental para esta película.

Se trata, fundamentalmente, de una exposición de caracteres, entre una familia errante, compuesta por un marido, de espíritu vagabundo e inquieto; su esposa, de naturaleza sedentaria, amiga de la radicación en un determinado lugar y la formación del hogar que les falta; y el hijo de ambos, que fluctúa entre ambas inquietudes anímicas, aunque también prefiera la estabilización.

Este fondo caracteriológico es la base del desarrollo temático, aunque no se profundice mucho en el estado sicológico de sus personajes, lo que hace que la película transcurra en un tono suave, sin grandes emociones ni complejidades dramáticas, con una sencilla y amable exposición de reacciones humanas, expertamente expresadas a través de un inteligente estilo narrativo en las secuencias.

La acción se ubica en Australia, y la película dispone de bellos escenarios y de escenas costumbristas (el esquileo de ganado ovino, por ejemplo), que son recogidas por una ágil y buena fotografía excelentemente favorecida por su entonado colorido. Algunos momentos son bien subrayados por la música de Dimitri Tionkin.

La interpretación es buena, contribuyendo todo ello a que la película resulte sumamente entretenida.

F. BUISAN

ORTEGA

«EL CARDENAL». — Nacionalidad: norteamericana. — Director: Otto Preminger. — Intérpretes: Tom Tryon, Romy Schneider, y Carol Linley. — Producción: Gamma 1963.. — Fecha de estreno: 9-X-1965.

La novela de Henry Morton, «El cardenal», ha sido llevada al cine por Otto Preminger, que ha logrado una excelente película, en la que el interés argumental ha sido servido brillantemente en imágenes.

La figura, un tanto «sui generis» y ciertamente novelesca, de un joven cardenal de la Iglesia, que en su vida de sacerdocio encuentra una serie de escollos felizmente superados por su vocación y su personalidad, es el contrapunto para recoger ciertos problemas de interés universal (crisis racial norteamericana, el caso del nacimiento de un niño, la libertad religiosa) y dar cuenta de otros hechos (dos guerras mundiales, con sus conflictos ideológicos) que conmovieron al mundo. Todo ello está brillantemente expuesto en la película de Otto Preminger y junto a ello y sobre ello la grandiosidad de la liturgia católica, que como decía hace unos días Sentís en una crónica sobre la visita del Papa a Nueva York, «parece hecha para el cine en color».

El film prende en el interés del espectador desde el principio y «pese a la superproducción» ha sido mantenido un ritmo exacto para no cansar en ningún momento.

Los personajes, aunque la mayoría de ellos precisarían del calificativo de novelescos, están trazados con rasgos de humanidad que llevan la precisa emoción al espectador y, en definitiva, la película constituye un magnífico espectáculo.

Excelente el colorido, con una impresionante fotografía y muy buena la interpretación en todos los actores, Tom Tryon, John Huston, Raf Vallone, Burgess Meredith, así como de la dulce Romy Schneider, que incorpora la figura más convencional y menos delimitada de la película.-*R. de G.*

REY DON SANCHO

«ESTE PERRO MUNDO».—Nacionalidad: italiana. — Director: Gualterio Jacopetti. — Documental. — Producción: Cineriz, 1961. —Fecha de estreno: 9-X-1965.

«Este perro mundo», es una feliz frase con que Jacopette ha titulado lo que es un magnífico documental. Y se podrá decir que «el mundo no es así», pero lo que sí es cierto, aunque el asombro cale en el espectador, lo que las cámaras han recogido y lo que vemos en la pantalla, por insólito que parezca es una realidad, o mejor, son unas realidades, aspectos ciertos de la vida del mundo en que vivimos.

Como cine documental, Jacopetti logra un gran éxito. Los alardes técnicos, aun cuando haya que resaltar algunas fotografías bellísimas y un excelente colorido, son lo de menos en la producción. Lo interesante son los aspectos de la vida que nos ofrecen. Desde costumbres salvajes, de gentes primitivas, hasta repulsivos aspectos de la degeneración humana, a los que se llega, paradójicamente, a través de la civilización y el refinamiento.

El documental se sigue con una curiosidad extrema y por lo tanto, interesa plenamente y el comentario de las imágenes subraya con cierto sentido del humor una dura crítica que debe resultar aleccionadora.—*R. de G.*

DR. ANGEL CASAS

Medicina Interna

HA TRASLADADO SU CONSULTA A BECERRO DE BENGOA, 9, PRIMERO, IZQUIERDA

VIDA RELIGIOSA

SAN PABLO

Ayer mañana, dieron comienzo en la iglesia de San Pablo los cultos en honor de la Santísima Virgen de Fátima. Este solemne Triduo es el último de los que se celebran de mayo a octubre, recordando las apariciones de la Santísima Virgen de Fátima a los tres videntes.

Se ruega encarecidamente la asistencia a estos actos a todos los pertenecientes a la Legión Blanca de María y devotos de la Virgen de Fátima. El homenaje de la Virgen —oración y penitencia— sigue recordándonos a todos la obligación de poner en práctica esta apremiante llamada de orar y hacer sacrificios.

Por la mañana, habrá todos los días Rosario de la Aurora, a las siete, y a continuación Misa de Comunión con Homilía. Por la tarde, a las siete y media, Misa, Rosario y Sermón.

Los exaltados del fútbol

Lesionan a un arbitro en Almagro

Almagro (Ciudad Real), 10. — Durante el partido de Tercera División del Grupo 15, entre el Club Deportivo Bolanego y el Tomelloso, que terminó con empate a uno, se produjeron varios incidentes. Al terminar de jugarse los 45 minutos de la segunda mitad, ganaba el Bolanero por 1-0, pero el árbitro aumentó unos minutos el partido por perdidas de tiempo, a su juicio. Entonces el Tomelloso empató y el público se lanzó al terreno. Un espectador agredió al árbitro con un paraguas, dándole un golpe en la cabeza haciéndole sangrar. La guardia civil normalizó la situación. —Alfil.

GOBIERNO MILITAR

Ejercicios de tiro durante los días 14 y 15

Por el Gobierno Militar de esta plaza se nos comunica la siguiente nota:

«Teniendo necesidad las fuerzas de Policía Armada de esta plaza, de efectuar ejercicios de tiro al blanco, durante los días 14 y 15 del presente mes, de diez a dieciocho horas de dichos días, en el paraje denominado «Cuesta de la Miranda», de este término municipal, se hace público para general conocimiento y en evitación de posibles desgracias personales».

EXTENSION AGRARIA

(Ministerio Agricultura). Convocadas **Oposiciones Auxiliares.** Ambos sexos. No se exige título. Instancias hasta 29 Octubre. Pida programa e intancia (franqueo 2 pesetas)

ACADEMIA BILBAO

SAGASTA, 10 MADRID (4)

Elecciones en Turquía

Al parecer el Partido de la Justicia tiene escaños suficientes para formar Gobierno

Estambul, 11. — El vicepresidente del partido de la Justicia y ministro de Sanidad, Raruk Sukan, ha manifestado hoy que su partido ha conseguido suficiente número de escaños en el Parlamento para formar un Gobierno propio.

El partido de la Justicia era el grupo mayor de los cuatro partidos de la coalición presidida por Suat Hayri Urguplu, en el último Parlamento.

Más del 60 por ciento de los trece millones seiscientos mil electores que figuran en el censo, se calcula que acudieron a las urnas. El número de puestos a cubrir en la Asamblea Nacional es de 450.

Los observadores políticos estimaban que ningún partido conseguiría una mayoría rotunda y creían que se formaría una nueva coalición.—Efe.

Los Centros y Dispensarios del Patronato Nacional Antituberculoso y de las Enfermedades del Tórax realizan los reconocimientos, diagnósticos, exámenes radiofotográficos, administración de medicamentos, etc., etc., gratuitamente para todos los españoles.

Dietario

Martes 12 de Octubre de 1965

Día de la Hispanidad

Nuestra Señora del Pilar. — SANTORAL. — Santos: Domnia, Evagrio, Prisciano, Edistio, mártires; Maximiliano, Walfrido, Monas, Salvino, obispos; Eustaquio, presbítero; Serafín, confesores. — (Misa: Nuestra Señora del Pilar. Color: Blanco).

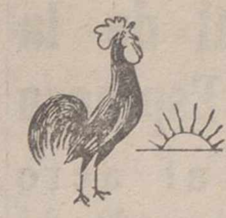

Sale el sol a las 6'22 horas y se pone a las 17'40 horas. Sale la luna a las 18'54 horas y se pone a las 8'6 horas. Cuarto menguante el 17.

REFRAN: Añada por añada, más vale la seca que la mojada.

EL TIEMPO EN PALENCIA

Barómetro: A las 18 de ayer, 694'8. A las 8 de ayer, 698'0. — Temperaturas: Máxima de ayer, 12'4. Mínima de hoy, 8'8. — Dirección del viento: A las 18 de ayer, S. A las 8 de hoy, S. — Humedad relativa media, 79 por 100.

MATERIAL DE OFICINA, EN I. G. DIARIO-DIA

EFEMERIDES. — 1847: Nace en Villalaco don Salvino Sierra. — 1492: Descubrimiento de América. — 1504: Testamento de Isabel la Católica. — 1745: Nace el fabulista Samaniego. —1924: Muere Anatole France. — 1926: Voto de la Asunción en Zaragoza.

DIARIO DE AVISOS

FARMACIAS DE GUARDIA.—Durante la semana están de guardia las siguientes farmacias: Don Gonzalo Massa Rodríguez (Hermanos López Francos, 3.

Don Mariano Atienza Acítores (Mayor, 31).

Don Javier Atienza Romero (Teniente Velasco, 15).

CUPON PRO CIEGOS

En el sorteo celebrado el día 9 de octubre de 1965, ha resultado premiado con 500 pesetas el número 916, y con 50 pesetas todos los terminados en 16.

Transporte de alumnos universitarios a Valladolid

Aviso de la Asociación de Padres de Familia

De la Asociación de Padres de Familia, de Palencia, recibimos la presente nota:

«Se pone en conocimiento de todos los alumnos que se han dado de alta en el servicio de transporte diario para asistir a clase en los distintos Centros universitarios de Valladolid, durante el curso 1965-66, que, a partir del miércoles 13 del corriente, tendrá a su disposición dos autobuses al objeto de poder efectuar sus viajes

Como quiera que varios escolares sólo tienen horario de clase por la tarde, al objeto de poder atender a todos, quedan establecidos, en principio, los siguientes horarios:

Salida de Palencia: Por la mañana, a las ocho. Por la tarde, a las tres.

Regreso de Valladolid: A las dos de la tarde. A las ocho de la noche.

Lugares de salida: De Palencia, Rinconada de Hacienda. De Valladolid, Plaza de la Universidad.

Tanto a la ida como a la vuelta habrá una parada a la altura de las Casas del Hogar, para que se sirvan los estudiantes que viven por este barrio.

Aniversario del Concilio

Ciudad del Vaticano, 11. — Hoy hace tres años que se inició el Concilio Ecuménico Vaticano II, cuyo final se aproxima.

Los Padres Conciliares, reunidos en la Basílica de San Pedro, inician hoy una de sus semanas de mayor trabajo debido a las votaciones finales sobre el pueblo judío, las escuelas católicas, los Seminarios y las Ordenes Religiosas.

También habrá en esta semana debates finales sobre las actividades misionales y el ministerio de los sacerdotes.

A finales de esta semana, los temas más importantes de los esquemas que ahora se discuten habrán sido despachados y tratados los once puntos de las cuestiones incluídas en el programa a discutir en la cuarta sesión actual.

La magna asamblea de la Iglesia suspenderá sus sesiones durante una o dos semanas —del 18 de octubre hasta el 25 o quizá hasta el 2 de noviembre— para iniciar entonces la última etapa de sus trabajos.—Efe.

Abrigue su sueño con mantas de LANA **DAVID**

La **LANA** *es la fibra noble por excelencia*
Las mantas **DAVID** *son únicas*

Y están fabricadas con lana pura de las mejores ovejas de la **TIERRA DE CAMPOS**

Ventas: **DAVID RODRIGUEZ, S. A. y Tejidos San Luis**

¡REGALO A LOS LECTORES DE DIARIO-DIA

UN MAGNIFICO LIBRO DE COCINA ENCUADERNADO QUE VALE 60 PESETAS DE REGALO A TODA COMPRADORA DE LA

ENCICLOPEDIA DEL PUNTO

por ANGELES NADAL

¡SEPA HACER LOS MAS MODERNOS JERSEYS PARA USTED, SU MARIDO Y SUS HIJOS!
¡LOS MENGUADOS EXPLICADOS CON CLARIDAD!

ULTIMOS MODELOS. 240 MUESTRAS NUEVAS
¡HAGASE JERSEYS, VESTIDOS, FALDAS, MAÑANITAS, ECHARPES!

¡DOMINE LA LANA Y EL GANCHILLO!

445 páginas, 30 hojas/fotografías de las nuevas muestras de punto y 24 láminas con modelos de jerseys, vestidos, faldas de punto, etc., que usted podrá fácilmente confeccionar. Además hay capítulos para labores de ganchillo y confecciones infantiles.

Obra encuadernada en tela, oro y sobrecubierta

PRECIO (franco envío) 122 PESETAS

No admitimos giros ni enviamos al extranjero

Sírvase enviarme «ENCICLOPEDIA DEL PUNTO», a reembolso de 122 pesetas (franco portes), con el REGALO de «LA MODERNA COCINERA» (encuadernado), Vale 60 pesetas. Infinidad de recetas de platos buenísimos, fáciles y ¡baratos!

Doña ... ...

Calle ... ... **Población** ... ...

A plazos: Reembolso de 60 pesetas y dos mensualidades de 35 pesetas. Además y sólo para los pedidos que se reciban antes de quince días, otros ¡¡REGALOS!! La preciosa novela de 200 páginas «CRISTINA» (vale 35 pesetas), y un bello cuento infantil «EL SIGLO DE LOS NIÑOS», (vale 10 pesetas).

D. P.

Recorte, llene y envíe este cupón, escribiendo con M A Y U S C U L A S sus datos personales, a ENCICLOPEDIAS DE GASSO. — Departamento 6.°

Aragón, 365.— BARCELONA (19)

CARTELERA DE ESPECTACULOS

TEATRO PRINCIPAL
Sesiones: 5, 7'45 (numerada), 10'45
¡Sensacional estreno!
«LA LEY DEL HAMPA»
La historia de Jack Legs Diamond, el enemigo público número uno de los tiempos de la ley seca
Mayores 18 años

CINE AVENIDA
Continua desde las 4
SENSACIONAL PROGRAMA:
«CAMPING»
(Pases: 4, 7'30 y 10'45).
y
«ESTE PERRO MUNDO»
(Pases: 5'45 y 9).
(Mayores de 18 años)

TEATRO ORTEGA
Funciones: 4, 7'30 y 10'45
Sigue el triunfo apoteósico de
«E L C A R D E N A L»
Autorizada para mayores 18 años
Recomendamos puntual asistencia

PROYECCIONES
3'30. Mayores de 18 años
«J U M B O»
«COPLAN, AGENTE SECRETO»
Ameno programa doble

CASTILLA
3'30. Todos los públicos
Interesante programa doble
«LA CIUDAD SEPULTADA»
«J U M B O»

CINE OTERO
«El sabor del miedo», y «La furia de los bárbaros». Mayores 16 años.

CINE SAN PABLO
Presenta a
Richard Burton
en
«ALEJANDRO EL MAGNO»
(Tolerada)
MARTES 12:
Sesiones: 3'30 y 8 tarde
Una superproducción a todo color sobre la figura legendaria del gran caudillo m a c e d o n i o
¡¡Atención: Sólo dos sesiones!!

CINE REY DON SANCHO
5 — 7'45 Y 10'30
UN SENSACIONAL EXITO:
«HOMBRES QUE DEJAN HUELLA»
¡La película de mayor fuerza de atracción que jamás se ha visto en las pantallas!
(Mayores de 18 años)

CINE LUISES
MARTES, 12
Van Johnson
Vera Miles
EN
«A 23 PASOS DE BAKER STREET»
Color. Cinemascope
SESIONES: 3'15, 5'30 y 8

CALIFICACION MORAL:

«Tres vidas errantes» (2), «Venus imperial» (3 R.), «La ley del hampa» (3 R.), «El cardenal» (3), «Proceso de conciencia» (3 R.), «Samantha» (3 R.), «Los tres gorditos» (5), «El valle rojo» (5), «Jumbo» (5), «Coplen, agente secreto» (3), «La ciudad sepultada» (5), «Los rebeldes de San Antonio» (3), «Un paso al frente» (2), «El sabor del miedo» (3), «La furia de los bárbaros» (2), «Hombres que dejan huella» (5), «Camping» (3 R.), «Este perro mundo» (3 R.), «A 23 pasos de Baker Street» (3), «Alejandro el Magno» (2).

FUTBOL INTERNACIONAL

Resultados en varios campeonatos

BUEN TRIUNFO DEL BORUSSIA EN LA RECOPA

Dortmund (Alemania), 10. — El Borussia de Dortmund, ha ganado por 8-0 al Floriana, de la Veletta, en partido de la Copa de Campeones de Copa. El jugador Emmerich, marcó seis goles.—Alfil.

EL OLYMPIAKOS, SE CLASIFICA

Atenas, 10. — En partido de vuelta valedero para la Copa de Europa de Campeones de Copa, el Olympiakos del Pireo, ha empatado a uno, con el Omonia de Nicosia. Con este resultado el Olympiakos, se clasifica para la siguiente eliminatoria al haber vencido en el partido de ida por 1-0.—Alfil.

CHECOSLOVAQUIA DERROTA A TURQUIA

Estambul, 10. — Checoslovaquia ha derrotado a Turquía por 6-0 en partido de fútbol correspondiente a la Copa del Mundo de Selecciones nacionales jugado en esta ciudad ante 10.000 personas.—Alfil.

PARTIDO EN MALTA

La Valetta (Malta), 10. — El Sliema Wanderers Maltes, ha vencido por 1-0 al Panathinaikos griego, en partido correspondiente a la Copa de Europa celebrado hoy.—Alfil.

Los reyes de Grecia regresan a Atenas

Fueron despedidos por el Príncipe Juan Carlos y diversas personalidades

Madrid, 10.—Sus Majestades los reyes de Grecia, Constantino y Ana María, regresaron esta mañana por vía aérea a Atenas, a bordo de un avión turbohélice de la casa real griega. En el aeropuerto de Barajas, SS. MM. fueron despedidos por los Príncipes don Juan Carlos y doña Sofía. También cumplimentaron a los reyes griegos, momentos antes de subir al avión, el ministro de Asuntos Exteriores, don Fernando María Castiella, jefe de la Casa Civil de Su Excelencia el Jefe del Estado; Conde de Casa Loja; gobernador civil de Madrid, señor Pardo de Santayana; embajador de Grecia en España, señor Spyros Capotanides; director general de Navegación Aérea, general Guerrero; jefe de la Región Aérea Central, teniente general Fernández Longoria; delegado nacional de Educación Física y Deportes, señor Elola Olaso, y el secretario general del Comité Olímpico, señor De Benito; introductor de embajadores del Ministerio de Asuntos Exteriores, señor Villacirros; el duque de Alburquerque; y el marqués de Mondéjar, así como los ayudantes de los príncipes. El avión real despegó minutos después de las ocho y media de esta mañana.

Entre las personalidades que cumplimentaron a los reyes de Grecia, se encontraba el arzobispo griego en París, monseñor Maletios.—Cifra.

La casa más acreditada de Palencia
I. G. DIARIO-DIA
FUNDADA EN 1882
Calidad, modernidad y rentabilidad de todos sus impresos

RONEO

LA ACREDITADA FIRMA DE MUEBLES DE ACERO PARA DESPACHOS Y OFICINAS, CONTINUA CON SU EXPOSICION Y VENTAS EN LA CALLE TENIENTE VELASCO, NUM. 13. TELF. 4962.

Bares, Cafeterías, Detallistas Ultramarinos

PATATAS FRITAS ¡¡¡RIQUISIMAS!!!
PATIO DE CHUECA — MADRID
Distribuidor PALENCIA y PROVINCIA
ALMACENES PALENCIA
Teléfono, 2455. PALENCIA

NIÑOS:
Jugar y aprender al mismo tiempo.
PADRES:
Obsequio instructivo y atractivo.
Nuevos artículos de PLASTICO EN RELIEVE
Geografía — Anatomía
Botánica — Zoología
En venta en todas las librerías
Artículos 3-D: RICO ESPAÑOLA
Fernando Agulló, 5 BARCELONA-6

M.C.D.2022

NOTICIAS DE ULTIMA HORA

DESFILE HISPANICO EN NUEVA YORK

(Viene de primera página)

gados en los últimos días. Abría la Guardia Municipal de Barcelona, con sus cascos relucientes y sus plumas blancas al viento. Después marchaba la Tuna Universitaria de la misma ciudad, que aquí son ya tan populares. Luego, una de las dos carrozas del Pabellón, vistosa de color y graciosa de formas, encima de las cuales un grupo de Coros y Danzas arrojaban rosas rojas y amarillas a los espectadores. A continuación los seis gigantes de Pamplona, primero los Reyes Católicos, después los Reyes moros, que han sido sin duda lo más celebrado de todo el desfile. Los grupos de «Spatadanzaris» de Pamplona, vistosa y perfectamente vestidos, han danzado sin cesar a lo largo de la Quinta Avenida, sin un minuto de reposo, sin un gesto de cansancio. Las azafatas del Pabellón daban escolta a las carrozas y también arrojaban rosas y sonrisas, como uno más de sus actos de servicio de estos dos años de la Feria en donde han prestado tan valiosos cometidos. Ante la tribuna presidencial, situada en un costado de Central Park, el entusiasmo se ha desbordado hasta límites emocionantes. Allí estaban los consules generales de todos los países hispanoamericanos, rodeando al de España, señor Alabart, y al comisario del Pabellón, señor García de Sáez, que han sido los principales promotores de todo este éxito. El doctor Castroviejo corría de un lado para otro queriéndolo grabar todo en su cámara tomavistas. El ha sido también otro pilar fundamental en este éxito de España. Exito que tiene por delante un futuro ampliable y perfeccionable. El primer paso de unidad está dado con el mayor de los clamores populares.—Efe.

SEMANA DE ESPAÑA

Nueva York, 11.—Las conmemoraciones de la "Semana de España" se van sucediendo en esta ciudad, cuya principal vía aparece adornada con millares de banderas españolas.

Anoche se ha celebrado en la principal sala del Hotel "Waldorf Astoria" la gran reunión social del "Club de la Hispanidad" a la que asistieron varios centenares de personas.

El aspecto del salón era deslumbrante y en la mesa presidencial tomaron asiento los cónsules generales de varios países hispanoamericanos, presididos por el de España, don Manuel Alabart.

La alta sociedad de Nueva York se dio cita en esta fiesta de afirmación hispánica a la que enviaron efusivos telegramas de adhesión el senador Robert Kennedy, el gobernador del Estado de Nueva York, Nelson A. Rokefeller y diversos políticos.

El presidente del "Club de la Hispanidad", don Juan Gallego, pronunció unas palabras al final de la cena haciendo resaltar la brillantez del acto y presentando a don Ricardo Arias, ex-presidente de Panamá y actual embajador de su país en Wáshington, que habló en nombre de todas las naciones de Hispanoamérica. Su discurso estuvo lleno de felices imágenes glosando la labor de España en América, donde los españoles crearon "una entidad humana superior, con una herencia de dignidad política".

El señor Arias terminó su disertación diciendo: "Es grato y tonificante recordar a España en esta metrópoli, que es una síntesis de cuanto el hombre alcanzó con la técnica, y poder decirles a Colón y a los españoles que hicieron posible su viaje, que sigue vivo lo que España nos trajo: "su sentido de la vida, su lengua, su cultura, sus costumbres, la fe cristiana y la emoción de la libertad".

El cónsul general de España, don Manuel Alabart, contestó a las palabras del embajador de Panamá agradeciendo la presencia de todos los diplomáticos hispanoamericanos y filipinos, que daban un sentido auténtico a la palabra "Hispanidad".

Después de su discurso —pronunciado en español—, el señor Alabart hizo una síntesis para los informadores, en lengua inglesa, y aludió a que, después de casi cinco siglos, son los americanos los que descubren España cada verano.

La fiesta del "Club de la Hispanidad" se prolongó hasta la madrugada y en el transcurso de la misma actuó la bailarina Manuela Vargas y su compañía de arte flamenco y el grupo de "Spatadanzaris" del Ayuntamiento de Pamplona. Ambos grupos actuaron por cortesía del Pabellón de España en la Feria Mundial.—Efe.

Toma posesión de su cargo el nuevo secretario general de la Organización Sindical, Sr. Espinosa

Con Solís, asistieron al acto Romeo, Díaz Ambrona y López Rodó

Madrid, 11. — El ministro secretario general del Movimiento y delegado nacional de Sindicatos, don José Solís, ha dado posesión, esta mañana, a las once, al nuevo secretario general de la Organización Sindical, don Arturo Espinosa Poveda.

El acto se celebró en la Delegación Nacional de Sindicatos y asistieron, además del señor Solís, los ministros de Trabajo, don Jesús Romeo; de Agricultura, don Adolfo Díaz Ambrona, y comisario del Plan de Desarrollo, don Laureano López Rodó; subsecretarios de dichos Departamentos Ministeriales, comisario adjunto del Plan de Desarrollo, don Vicente Mortes; los subcomisarios del Plan, vicesecretarios nacionales, delegados nacionales de Sindicatos y alto personal de la Organización Sindical.

Tras la ceremonia del juramento del cargo por el nuevo secretario general de la Organización, el secretario saliente, don Pedro Lamata, pronunció un discurso. Resumió la tarea que ha realizado en el campo del nacional-sindicalismo. Agradeció el apoyo que le había prestado siempre el ministro secretario y terminó con frases de adhesión y lealtad al Caudillo. Fue ovacionado.

El nuevo secretario señor Espinosa habló a continuación. Hizo una exposición de sus servicios al sindicalismo en el lapso de veinte años, para afirmar que conoce y siente todos los problemas que afectan al mundo del trabajo español. Agradeció la prueba de confianza que recibía del Jefe nacional del Movimiento al designarle para el cargo y proclamó su inquebrantable adhesión a Franco. Subrayó la presencia en el acto del gobernador civil de Barcelona, don Antonio Ibáñez Freire y de los representantes de la CNS de la Ciudad Conda, que como delegado provincial ha regido hasta ahora, y asimismo la asistencia al acto del alcalde de su pueblo natal, Valdepeñas. Glosó las tareas que incumben al sindicalismo español, sobre todo en el campo de la agricultura, y dijo que las ponencias aprobadas en el Congreso Sindical serán llevadas a la realidad. Sostuvo como indispensable el principio de unidad y de colaboración entre todos los órganos de la Administración y los Sindicatos y prometió que dedicaría todos sus esfuerzos con indeclinable entusiasmo en el servicio que ahora se le confía, sin desfallecimientos ni tibiezas, que bien merecen todos los sacrificios, Franco y España. Termina con un ¡Arriba siempre España!, que fue contestado con gran entusiasmo.

El ministro secretario general del Movimiento y delegado nacional de Sindicatos, señor Solís, cerró el acto con unas palabras de elogio, tanto para don Pedro Lamata como para don Arturo Espinosa que le sustituye en la Secretaría Nacional.

Agradeció la presencia de sus compañeros de Gobierno y les ofreció el apoyo de la Organización Sindical, que consideró como la palanca más importante que existe en nuestro país para llevar adelante, a las órdenes de Franco, la tarea de engrandecer a España. Aludió a los conceptos expuestos por el nuevo secretario general de Sindicatos y después de poner de relieve su meritoria actuación sindical, que comenzó desde el puesto de enlace y ha sido contrastada en diversos puestos de creciente responsabilidad y delicadeza, hasta culminar en la Delegación de la C. N. S. de Barcelona, donde ha patentizado, una vez más, sus relevantes condiciones de organización, de tacto y de eficacia, subrayó la necesidad de la unidad y de la colaboración entre todos los estamentos sindicales, para legar a nuestros hijos y a los hijos de nuestros hijos una España esplendorosa.

Toque de queda EN SUMATRA

Yakarta, 11.—Las autoridades militares indonesias han impuesto la pasada noche un toque de queda en Sumatra del Norte con el objeto de impedir a la multitud cometer actos de violencia contra los comunistas y sus simpatizantes, ha informado Radio Malasia.

Esta emisora ha anunciado que las últimas noticias llegadas de Acheh (Sumatra del Norte) indican que la situación está quedando incontralada por las autoridades. Luego añade que una emisora de radio de Acheh había informado que las autoridades militares locales habían ordenado un toque de queda de ocho horas de duración durante la pasada noche.

Concilio Vaticano

(Viene de primera página)

El ucraniano monseñor Sapelk echó de menos una alusión más detenida al problema que representa la difusión del Evangelio en países donde reina el ateísmo de Estado. El portugués de Mozambique, monseñor Gonçalves Costa, insistió en que se afirmase más claramente la obligación de todos los fieles en colaborar a la obra misionera. El misionero del Pakistán, monseñor Cordeiro, abundando en lo dicho ya por otros padres, pidió se expresasen más inequívocamente los fundamentos teológicos de la misión evangelizadora de la Iglesia. El panameño Mc Grath, pidió que los prefectos apostólicos y prelados nullius en territorios misioneros, fueran todos ellos consagrados obispos para reforzar mejor la aplicación de la doctrina de la colegialidad en la obra misionera. El chino de Formosa, monseñor Lokuang, hizo otras observaciones de orden práctico similares a la anterior, pidiendo además que se resaltase la importancia del clero indígena en las Misiones. Monseñor Geisse, de Indonesia, insistió en los fundamentos doctrinales, cuya exposición en el esquema juzga insuficiente. Monseñor Corbory, misionero de Zambia, pidió que se explicaran mejor las diversas acepciones de la palabra «misión». Por último, el indio monseñor Attipetty, hizo algunas observaciones sobre el modo con que el esquema se pide la reorganización del dicastero vaticano que se ocupa de las misiones y que, según él, merece un voto de agradecimiento por la tarea que desarolla.

En la votación conclusiva sobre el esquema de religiosos vista en su conjunto, se dieron los resultados siguientes: Votantes, 2.142; placet, 2.126; non placet, 13; nulos, 3. Este resultado, casi plebiscitario fue acogido con vivos aplausos. El esquema, como el de los deberes pastorales de los obispos, será ahora consignado al Papa para que decida sobre la oportunidad de aprobarlo conjuntamente con los padres y promulgarlo como decreto en sesión pública.

Antes de comenzar las votaciones a las enmiendas sobre el esquema de formación del clero, hizo la relación explicativa de las mismas el obispo de Verona, monseñor Carraro, en nombre de la Comisión de Seminarios. Se celebraron nueve votaciones con los resultados siguientes:

Primera votación: (Introducción: La enmienda precisa que aunque el texto se refiere a los seminarios del Clero secular, sus disposiciones deben aplicarse también a los religiosos). Votantes, 2.138; placet, 2.125; non placet, 11; nulos, 2.

Segunda votación: (Número de los obispos en el fomento de vocaciones y modos de ponerlo en práctica). Votantes, 2.139; placet, 2.119; non placet, 19; nulos, 1.

Tercera votación número 3: (Seminarios menores; la enmienda seña a la cooperación de los padres de familia con los seminarios y anuncia que las prescripciones formuladas después para los seminarios mayores deben aplicarse a los menores, tras las oportunas modificaciones). Votantes, 2.141; placet, 2.043; non placet, 95.

Cuarta votación (Número 4): Se afirma la necesidad de los seminarios mayores). Votantes, 2.127; placet, 2.038; non placet, 88; nulo, 1.

Quinta votación (Número 5): Necesidad de la formación y ejemplo de los profesores y superiores de seminarios). Votantes, 2.057; placet, 2.054; non placet, 3.

Sexta votación (Número 9: Vida espiritual de los seminaristas con especial referencia al «Sentido de la Iglesia» y unión al Papa). Votantes, 2.024; placet, 2.020; non placet, 3; nulos, 1.

Séptima votación (Número 10: Educación en relación con el celibato que no debe verse como una simple ley eclesiástica, sino como un precioso don divino; por lo cual los seminaristas deben adquirir una madurez que les consienta aceptar el celibato no como una prohibición, sino como una riqueza positiva). Votantes, 1.989; placet, 1.971; non placet, 16; nulos, 2.

Octava votación (Número 11: La enmienda insiste en la importancia de la formación del carácter y de las virtudes humanas). Votantes, 1.981; placet, 1.975; non placet, 6.

Novena votación (Número 12: Proposición añadida, en que se afirma que los obispos pueden retrasar la edad para la ordenación más allá de lo establecido actualmente por el Código, así como fiar un período, en que, tras los estudios teológicos, los alumnos puedan ejercer su diaconado antes de ordenarse de sacerdotes. Votantes, 2.022; placet, 2.011; non placet, 11.

La Congregación, a la que asistieron 2.128 padres, terminó a las doce treinta.—Efe.

El nuevo Vicesecretario General del Movimiento se posesionó de su cargo

Pronunciaron discursos el ministro señor Solís y el nuevo Vicesecretario Rodríguez de Valcárcel

Madrid, 11. — El nuevo vicesecretario general del Movimiento D. Alejandro Rodríguez de Valcárcel ha tomado posesión, a la una de la tarde, de su cargo, de manos del secretario general del Movimiento don José Solís, en el despacho de éste.

Tras la ceremonia de la jura, el vicesecretario general del Movimiento saliente don Fernando Herrero Tejedor pronunció unas frases de despedida. Recordó su dilatada etapa en el cargo que ahora abandonaba y expresó en primer término su gratitud al Caudillo, jefe nacional del Movimiento, por la confianza que había depositado en él durante estos años de servicio. También dio las gracias al ministro, a los delegados nacionales y al personal administrativo de la secretaría por el apoyo que le habían prestado.

Expresó asimismo su reconocimiento al Jefe del Estado y al ministro de Justicia por el cargo de fiscal del Supremo para el que ha sido designado. Reiteró su lealtad a la doctrina y a los principios fundamentales del Movimiento y exhortó a todos a que sigan trabajando con entusiasmo y cohesión para hacer un Movimiento a la altura de nuestro tiempo, un Movimiento de cara al futuro, de cara a todos los problemas de España, a las órdenes siempre de Franco.

A continuación habló el nuevo vicesecretario don Alejandro Rodríguez de Valcárcel.

Comenzó con unas cordiales frases de despedida a su antecesor, don Fernando Herrero Tejedor, cuyos méritos destacó. Recordó sus tiempos falangistas juveniles, su participación en la Cruzada desde sus momentos iniciales y la dedicación de todos los suyos a la entrañable empresa de servir a España. Subrayó la clarividencia de José Antonio que pedía a todos la entrega de corazón a nuestro Movimiento para asegurar el venturoso porvenir de la Patria, y proclamó como ciclópea la tarea de Franco que en estos años de paz ha transformado por completo, engrandeciéndola como no lo estuvo jamás, a España. Debemos tender —agregó— a preparar a nuestras juventudes para que cuando nos releven sigan el camino recto y anchuroso del bien de la Patria. Estamos en unos momentos —afirmó— en que debemos exigirnos a nosotros mismos y a los demás, con más rigor que nunca, trabajo, lealtad, fe y honestidad. Terminó con un recuerdo a los que cayeron por el amanecer de una España que ya está llegando a convertirse en realidad. Terminó con un ¡Arriba España!, unánimemente replicado.

El ministro secretario habló a continuación. Glosó la labor de Herrero Tejedor durante los nueve años que ha desempeñado la vicesecretaría del Movimiento y asimismo comentó las singulares dotes de su sucesor, que llega a la vicesecretaría con la madurez de otros puestos de servicio que ha desempeñado con acierto ejemplar. Se refirió a la función específica de la vicesecretaría general del Movimiento, que ahora está en sus manos, y resaltó cómo desde ella se lleva a cabo una importante tarea de gran transcendencia. Exhortó a todos a mantener la unidad con inquebrantable firmeza, dentro de los cauces del Movimiento Nacional, donde tienen puesto cuantos quieran levantar a España, manteniendo intangibles, a las órdenes de Franco, los principios doctrinales proclamados por José Antonio, teniendo presente las palabras del Caudillo de lograr la hermandad entre los españoles y, sobre todo pensad, soñar cada día con una España mejor. Terminó expresando su firme confianza en que con la ayuda de Dios, Alejandro Rodríguez de Valcárcel realizará una meritísima tarea en el puesto de servicio para el que le ha designado el Caudillo.

El Sr. Solís fue ovacionado.

Asistieron al acto los ministros de Hacienda, don Juan José Espinosa San Martín y de Justicia, don Antonio María de Oriol. También se hallaban presentes Pilar Primo de Rivera y los delegados y secretarios nacionales de Obra y Servicios y otras personalidades.—Cifra.

JOHNSON recibe a los periodistas

Dijo que se sentía "bastante bién aunque un poco débil y molesto"

Wáshington, 11. — El presidente Johnson ha manifestado a los periodistas en el hospital naval de Bethesda, que se sentía "bastante bien, aunque un poco débil y molesto".

Johnson conversó con un grupo de cuatro representantes de la Prensa. Su aspecto —según se dice— era algo decaído, pero su rostro tenía buen color y parecía encontrarse en estado de ánimo casi jovial, en algunos momentos.

Los periodistas pasaron diez minutos con el presidente que estaba recostado sobre un sillón de cuero verde, situado en un lado de la habitación, a cierta distancia de su cama.

¿Cómo se siente, señor presidente?, preguntó uno de los periodistas.

"Bastante bien —contestó Johnson— aunque estoy un poco molesto en el costado y algo débil. Todo marcha bien. He bajado de peso hasta los noventa kilos esto, es aproximadamente cinco menos que cuando llegué a la Casa Blanca".

Anteriormente, se había informado oficialmente que el presidente se encontraba en excelente estado y podía andar "con una pequeña ayuda".

Al preguntársele cuándo esperaba abandonar el hospital, Johnson contestó:

"Eso no importa mucho. Este es un lugar muy confortable, lo haré cuando los médicos piensen que es oportuno pero... francamente, es una buena ocasión para descansar un poco. He estado algo fatigado durante algún tiempo, de modo que voy a aprovechar esto lo mejor que podamos.

El presidente dijo también que había pasado en la mañana más de una hora en su sillón y firmado algunos nombramientos y leyes de poca importancia.—Efe.

Bethesda (Maryland), 11. — Es probable que el presidente Johnson reciba hoy a destacados funcionarios de su Gobierno, en la habitación del hospital donde se encuentra confinado, mientras continúa su sorprendentemente rápida recuperación de la operación que le acaba de ser practicada.

Algunos periodistas que se entrevistaron con Johnson, han declarado que el presidente «tiene verdadera ansiedad por volver a su trabajo».

Señalaron que el presidente parece haber adelgazado algo.—Efe.

Capitalizadora Española, S. A.

Compañía General de Capitalización
Domicilio Social: Carranza, 20
(Edificio propio de la Compañía)
Teléfonos: 2232606 - 2232607 - 2232611. — MADRID - 10

En el sorteo público celebrado en Madrid el día 11 de octubre de 1965, ante el Notario don Santiago Pelayo Hore, han resultado amortizados los títulos que entre sus símbolos llevan el

Número: 3651

Delegación en Palencia: Mayor Principal, 164, 2.º

LOS TOROS

Primera de Feria en Zaragoza

Zaragoza, 11. — Primera corrida de feria. Tarde espléndida y lleno, seis toros de José Benítez Cubero, de Sevilla, uno superior, aplaudido en el arrastre y los restantes, flojos en general. Los tres matadores brindaron su primero a la Reina de las Fiestas del Pilar, señorita María Teresa Palomar Gómez.

Jaime Ostos es aplaudido en verónicas al primero. Con ya muleta, faena por estatuarios, naturales y de pecho. Abrevia porque el toro no embiste y deja dos pinchazos y estocada. Ovación en el otro, pases de castigo y naturales al son de la música. Un pinchazo, estocada y descabello a la primera. Gran ovación y salida a los medios.

Diego Puerta, aplaudido en verónicas y en un quite. Gran faena variada y torera con adornos. Un pinchazo y estocada superior. Ovación, dos orejas, rabo y vuelta con devolución de prendas. El toro es aplaudido en el arrastre. En el otro se hace aplaudir con la capa. No puede hacer faena pese a su voluntad por la peligrosidad del bicho. Un pinchazo, media y descabello a la primera. Aplausos.

Andrés Hernando aplaudido con el capote en los dos. Faena vistosa en su primero, media estocada y descabello a la segunda. Gran ovación y salida al tercio. En el otro torea con suavidad y temple. Pinchazo hondo y descabello, a la tercera. Silencio.—Cifra.

La esposa de Perón llegó a Buenos Aires

Se dice que usa nombre supuesto

Buenos Aires, 11. — La esposa del ex presidente Perón ha llegado a esta capital, procedente de Madrid, bajo nombre supuesto, según informaciones locales.—Efe.

Asamblea de Cooperativas Agrícolas de toda España

Se ha inaugurado en Pamplona

Pamplona, 11. — La asamblea de representantes de las Cooperativas Agrícolas de toda España, agrupadas en la Cooperativa Española de Comercialización de Productos del Campo (COES) ha sido inaugurada esta mañana en el salón-cine Loyola, que presentaba un brillante aspecto.

Presidieron el presidente de la Obra Sindical de Cooperación don Isaías Monforte; presidente de la COES, don José María Sanz Pastor; comisario general de Abastecimientos y Transportes, señor Fontana y otras personalidades, asistiendo también las autoridades.

Tras unas palabras de saludo y bienvenida del Sr. Sanz Pastor, habló el presidente de la Obra Sindical de Cooperación para hacer un elogio del cooperativismo en Navarra y tratar de los principales problemas del campo español, exponiendo los vivos deseos que existen en los hombres de gobierno para resolverlos lo mejor posible con miras al más próspero desenvolvimiento de la economía nacional, al fomento de la producción y a la mejora del nivel de vida.

A continuación, dirigió unae palabras en inglés, Mr. Thomas, presidente de la Cooperativa de Cereales de los Estados Unidos, quien manifestó que su país venía muy gustoso a esta importante reunión y destacó el asombro que le habían producido los progresos alcanzados por España en pocos años, así como la perfecta organización cooperativa española que bien puede presentarse como modelo.

Terminó con afectuosas frases de saludo para los asambleístas en nombre de la Organización Cooperativa Norteamericana.

Seguidamente, el presidente de la Unión Territorial de Cooperativas del Campo de Navarra, don Francisco Uranga, agradeció la distinción de la COES al elegir a esta provincia para la celebración de esta asamblea nacional. Luego el secretario general de la Cooperativa Española de Comercialización de los Productos del Campo dio lectura a un cariñoso telegrama del secretario de Agricultura de los Estados Unidos adhiriéndose al acto y expresando su complacencia porque su país esté representado en esta reunión de los cooperativistas españoles.

Declarada abierta la asamblea, fue leída la memoria, balance y resultados del último ejercicio, que quedaron aprobados por aclamación. A continuación, comenzaron las sesiones de trabajo para estudiar los problemas del aceite, vinos, abonos, piensos y ganadería, con numerosas intervenciones relacionadas con estos temas.

Asisten a la asamblea representantes de 65 organizaciones cooperativas agrupadas en la COES y observado-

Hasta ahora cinco plenos en las quinielas

Y de trece han aparecido ya 93 boletos

Madrid, 11. — Al finalizar el escrutinio, en su segundo día, de las Apuestas Mutuas Deportivas, han aparecido cinco boletos máximos acertantes, de catorce resultados. Estos cinco boletos corresponden a las siguientes Delegaciones: Dos de Sevilla; uno de Cádiz; otro, de Córdoba y el quinto, de Linares.

De trece aciertos van escrutados noventa y tres boletos, y de doce aciertos aparecieron mil seiscientos veintinueve.

Mañana continúa el escrutinio.—Alfil.

UNA EN CORDOBA

Córdoba, 11. — Una mujer soltera que tiene cuatro hermanos, dos trabajando en Suiza y otro en Madrid, y a su madre, paralítica, viuda ésta desde hace un mes, firma un boleto de las Apuestas Mutuas que ha aparecido en Córdoba con catorce aciertos. Se trata de Victoria Cuevas Risco, de 34 años, que vive en la calle Austriada de la Barriada de Occidente. Al conocer su suerte no ha mostrado emoción excesiva. Victoria llenaba todas las semanas un boleto de dos columnas.—Alfil.

OTRO EN LINARES

Linares, 11. — Un boleto con catorce aciertos de la jornada futbolística de ayer fue depositado en un Banco por seis compañeros y amigos de una empresa de esta localidad.

El boleto está formado por uno de ellos, Miguel Angel Martínez Soto.—Cifra.

EVA GABANES... GABARDINAS... SEÑORA y CABALLERO
EVA D. SANCHO 4

sin ta sol

*PLAN NACIONAL DE LA VIVIENDA

La elevación del nivel de las viviendas españolas necesita materiales que las hagan más confortables, más higiénicas y alegres.
El suelo, principalmente, debe reunir estas cualidades.
SINTASOL es confortable, higiénico y alegre.

SINTASOL reduce la sobrecarga del solado, acorta los plazos de entrega de las obras.
Ahora -para la pavimentación de viviendas económicas- a precios especiales.

EXISTE UN TIPO DE SINTASOL PARA CADA CLASE DE OBRA

sintasol
*
DISTRIBUIDORES OFICIALES:
PASCUAL PASTOR MARTINEZ
Modesto Lafuente, n.º 20 Teléfono 2229
MANUEL SIEIRAS IGLESIAS
Avda. Casado del Alisal, n.º 8 Teléfono 3647

M.C.D.2022

CARNET DE SOCIEDAD

Enlace Alonso Almodóvar-Cruz Picallo

En la Capilla Mayor de la Santa Iglesia Catedral de Palencia, adornada con búcaros de flores blancas, se celebró a la una de la tarde del sábado el enlace matrimonial de la bella y distinguida señorita María Luisa Cruz Picallo con el licenciado en Derecho, don José Luis Alonso Almodóvar, subdirector de EL DIARIO PALENTINO-EL DIA DE PALENCIA.

La novia, que vestía un elegante traje de falla natural, modelo Cristian Dior, hizo su entrada en el templo catedralicio del brazo de su padre y padrino de la ceremonia, don Antonio J. Cruz Fuentes; y el novio, daba el suyo a su madre y madrina D.ª María del Carmen Almodóvar de Alonso.

Acompañaban a la novia llevando los anillos y las arras los encantadores niños Elenita Casas Inclán, Juanín García-Germán Cruz y Toñín Lainz Arroyo.

Bendijo la sagrada unión Monseñor D. Zacarías Gama, Prelado Doméstico de Su Santidad, quien ofició la Misa de velaciones y pronunció una bellísima y emotiva plática, leyendo finalmente un despacho de la Secretaría de Estado de Su Santidad, concediendo la Bendición Apostólica de Su Santidad Pablo VI al nuevo matrimonio, y haciendo votos fervientes por su felicidad.

Durante la ceremonia, el Maestro de Capilla de la S. I. Catedral, Reverendo Sr. D. Leoncio Fernández, interpretó al órgano diversas composiciones religiosas.

Ostentaba la representación del Juzgado Municipal, el Excmo. señor Don Benedicto Sánchez-Fuentes Presidente de la Audiencia Provincial de Palencia.

Ante él firmaron como testigos, por parte de la novia: sus hermanos D. Juan Antonio, D. Juan de Dios y D. Juan Manuel Cruz Picallo; su hermano político, D. José Manuel Gálvez, y tíos D. Jerónimo Arroyo, D. Pedro Hernández, D. Federico García-Germán y D. Antonio Picallo.

Y por parte del novio: su padre D. José Alonso de Ojeda; tíos, don Arsenio Inclán Díez Quijada y don Narciso Rodríguez Pino; D. Manuel Grande Covián; primos, D. Jaime y D. José Antonio Calderón Alonso y D. Alvaro Inclán Alonso, y D. Sóstenes Ruiz de Gopegui, Presidente de la Asociación de la Prensa Palentina.

Finalizado el acto religioso, los invitados fueron obsequiados con un almuerzo en el Hotel "Jorge Manrique".

Los recién casados salieron en viaje nupcial hacia Palma de Mallorca y otras diversas ciudades de la Costa del Sol y Andalucía.

Reciba el nuevo matrimonio Alonso Almodóvar-Cruz Picallo y sus queridas familias nuestra más cordial enhorabuena.

La vida en la Región

El polígono industrial de "Las Hervencias", de Avila, en marcha

Más de 11 millones de pesetas ha importado la pesca capturada en los ríos santanderinos

AVILA

EL POLIGONO DE LAS HERVENCIAS EN MARCHA.--En el Ministerio de la Vivienda se ha informado al delegado provincial de la Vivienda en Avila, que el polígono industrial de «Las Hervencias» ha sido aprobado por la Comisión Central de Urbanismo, con fecha 21 de septiembre pasado, fijándose como justiprecio para la exprqpiación la cantidad de 2.374.988'78 pesetas, habiéndose iniciado el expediente de gasto, y estando pendiente el proyecto de electrificación de la información pública hace unos días abierta. Las demás fases se encuentran terminadas.

UN RACIMO DE 7 KILOS.--En Arenas de San Pedro, una parra de adorno que posee a la puerta de su casa el director de la banda municipal de Música, ha dado un hermoso racimo cuyo peso se aproximó a los siete kilos, habiendo otros de tres y cuatro kilos. Las uvas son negras y de bastante tamaño.

BURGOS

COMIENZA EL SONDEO DEL «AYOLUENGO 14». — El tren de perforación de la «Drilling S. Exploration Ltd», de Tejas, que hizo el sondeo de investigación en Poza de la Sal, ha entrado en actividad en el Ayoluengo 14».

—Recientemente falleció en Torremolinos, donde residía desde su jubilación como técnico de «Amospain», Mr. Richard Godfrey, de nacionalidad inglesa, ingeniero jefe que fue de sondeos de la «American Oversess Petroleum (Spain) Limited», el cual se distinguió en los trabajos que acompañaron al descubrimiento de petróleo por primera vez, en La Lora (Burgos).

El fue el primer técnico extranjero que confirmó a los informadores el feliz resultado de la aparición de hidrocarburos, el 6 de junio de 1964.

Mr. Godfrey, después del descubrimiento citado, disfrutó unas vacaciones en Inglaterra, para volver a España, de la que era un enamorado.

En su casa de Torremolinos ha fallecido a los 58 años, de un ataque al corazón.

LEON

XII JORNADAS DE ESTUDIO Y ORIENTACION PARA SECRETARIOS, INTERVENTORES Y DEPOSITARIOS. — Durante los días 12, 13 y 14 del presente mes, se celebrarán en León las XII Jornadas de Estudio y Orientación, que organiza el Colegio Oficial de Secretarios, Interventores y Depositarios de la Administración Local de la provincia de León.

Los actos se celebrarán en el Paraninfo de la Facultad de Veterinaria de León.

VISITA DE LA COMISION EUROPEA DE AVIACION CIVIL.--La Comisión Europea de Aviacion Civil, que preside don Luis Azcárraga, ha visitado los diferentes lugares y monumentos de la ciudad.

Figuran en esta comisión representantes de Suecia, Inglaterra, Alemania, Norteamérica, Francia, Suiza, Bélgica y España.

SALAMANCA

IMPORTANTE PRESTAMO A LA COOPERATIVA OBRERA SALMANTINA DE FABRICACION DE CALZADO. — En la Delegación Provincial de la Organización Sindical se celebró el acto de entrega del préstamo de un millón novecientas mil pesetas, concedido por el Patronato del Fondo Nacional de Protección al Trabajo, a la Cooperativa Obrera Salmantina, entidad constituida en esta capital por obreros cualificados de la industria de fabricación de material de calzado.

Se ha destacado la magnífica iniciativa de estos trabajadores especializados, agrupados cooperativamente, para poner en marcha una industria de tanta importancia y trascendencia para la producción salmantina e, incluso, nacional del calzado.

SANTANDER

MAS DE 11 MILLONES DE PESETAS IMPORTA LA PESCA CAPTURADA EN LOS RIOS MONTAÑESES.--Finalizó la temporada salmonera. Cuatro son los ríos salmoneros de Santander: El Asón, el Pas, el Nansa y el Deva; este último desdoblado en las zonas asturianas, de la Dirección General del Turismo y santanderina. En la temporada la pesca fluvial fue de todo orden: salmones, truchas, angulas, cangrejos, etc. Ha producido en la Montaña más de 11 millones de pesetas, según datos de la Delegación Provincial del Servicio de Pesca Fluvial.

VALLADOLID

EL DIA 12 SE INAUGURARA EL NUEVO TEMPLO DE LOS CAPUCHINOS. — El próximo día 12 será abierto al culto el nuevo templo de los PP. Capuchinos, que se ha edificado en la Plaza de España, bajo la advocación de «María, Reina de la Paz».

Con este motivo se celebrarán diversos actos religiosos y culturales.

Celebró junta la Filarmónica Palentina

El día 20 inauguración de la temporada con la pianista Consolación de Castro

Reanuda la Sociedad Filarmónica Palentina la comunicación con sus asociados, que ha demorado —según indica— hasta poder ofrecerles el anuncio concreto del concierto inaugural de la temporada.

Después de algunas gestiones pendientes, al fin, en Junta Directiva celebrada anoche, se acordó que la apertura del curso tenga lugar el miércoles día 20 del actual, con la presentación de una ilustre pianista ovetense: Consolación de Castro, que cuenta en su brillante historial con cinco destacados premios, y que viene actuando con el mayor éxito, tanto a solo como orquesta. Precisamente el día 25 dará un concierto en Oviedo con la Sinfónica de Asturias.

El programa que ofrecerá, con el que ha triunfado ante diversas Sociedades Filarmónicas, entre ellas la de Oviedo, que figura a la cabeza entre las más prestigiosas, incluye como pieza fuerte la célebre "Sonata 22 de Schumann", de verdadera prueba para intérpretes.

Patrocinará este concierto inaugural, Cultura Popular de la Dirección General de Información, que repite en esta ocasión la ayuda que viene dispensando últimamente a la Filarmónica.

En la citada reunión la Filarmónica acordó mostrar su sentimiento por la muerte de don Manuel Martínez de Azcoitia, recientemente ocurrida, que fue socio fundador y presidente de la Sociedad, así como gran protector de la misma haciéndose constar en acta la condolencia de la Junta por la desaparición de este ilustre palentino, siempre presente en cuantas manifestaciones honraban el rango de su ciudad, tan querida.

Por último, la Junta tomó el acuerdo de hacer un llamamiento a cuantos aman todo exponente de la cultura y el arte en Palencia y que, por su rango social, por su actividad profesional, o por sus inquietudes artísticas se consideren obligados a formar en el cuadro selecto que debe promover y fomentar el enaltecimiento de nuestro medio provinciano, para que los mismos engrosen las listas de asociados de la Filarmónica, cuyas puertas están abiertas para ellos y serán recibidos con satisfacción y gratitud en la comunidad de la Filarmónica, tan entusiasta y unida por otra parte.

Al llegar a sus Bodas de Oro la Filarmónica precisa refuerzo y vigorización, y solicita cordialmente que la generación actual demuestre que es digna del legado que la dejara aquella otra que tanto lustre y prez proporcionó en tiempos a la sociedad palentina.

La Filarmónica les espera con los brazos abiertos.

Instituto Nacional de Enseñanza Media "Jorge Manrique"

ESTUDIOS NOCTURNOS

Se convoca a todos los alumnos matriculados para seguir estudios de Bachillerato Nocturno para el próximo día 13, a las ocho de la noche, en este Instituto Nacional de Enseñanza Media.

Palencia, 11 de octubre de 1965.—La Directora, A. GARRIDO.

AYUNTAMIENTO

TELEGRAMA DE LA JEFATURA DEL ESTADO

El Alcalde de Palencia, ha recibido el siguiente telegrama:

Palencia — Castilla, de Madrid, Jefatura del Estado.

Jefe Casa Civil de S. E., comunica al Excmo. Sr. Alcalde de Palencia:

«Con mucho gusto di cuenta a Su Excelencia el Jefe del Estado sentimientos adhesión testimoniaba su telegrama motivo festividad día primero así como gratitud por publicación Decreto sobre Desarrollo Tierra de Campos. Salúdole».

SUCESOS LOCALES

DENUNCIA. — Teodoro Puertas Ruipérez, que reside en el número 3 de la calle de Vázquez de Mella, ha denunciado en la Comisaría la desaparición de un carrillo, valorado en 520 pesetas.

HERIDO. — Por un motorista, para él desconocido, fue arrollado Jacobo Sánchez Rodríguez, avecindado en la Avenida de Casado del Alisal, número 37; resultó con lesiones leves, de las que fue atendido en la Casa de Socorro.

LESIONADOS — El personal de servicio en la Casa de Socorro ha prestado asistencia médica a los siguientes:

Julio Tranche, de 20 meses, que sufría contusión erosiva causada por una bicicleta.

José Fernando del Hoyo, de 11 años, herida contusa en la cara externa del muslo izquierdo.

Paulita Santos, de 14 años, herida contusa en la región submentoniana, por caída.

Juana Dueñas, de 56 años, herida contusa en la región superciliar izquierda, con hematoma y erosiones en ambas rodillas.

SEGUROS

INCENDIOS
ACCIDENTE
VIDA
AHORRO Y PREVISION
COSECHAS
GANADOS

EDUARDO CALDERON MARTINEZ DE AZCOITIA

Delegación Provincial de Juventudes

CONVOCATORIA PARA LA PROVISION DE PLAZAS DE EDUCADORES EN UNIVERSIDADES LABORALES

La Delegación Nacional de Juventudes, en relación con las enseñanñas y funciones encomendadas al Frente de Juventudes, convoca Concurso restringido para cubrir nueve plazas de educadores en la Universidad Laboral de Tarragona.

Pueden tomar parte en este Concurso los maestros - instructores de Juventudes, maestros nacionales que estén en posesión del Título de Instructor Elemental del Frente de Juventudes y quienes, poseyendo otro título de Grado Medio o Superior, acrediten vocación y experiencia en

Para desempeñar estas plazas es la educación de la juventud. indispensable ser soltero o viudo y no tener más de 25 años cumplidos en el momento de la solicitud.

Las solicitudes habrán de tramitarse a través de esta Delegación Provincial de Juventudes, la cual señala como plazo, improrrogable, para su recepción en la misma, el día 14 del mes actual.

En dicha Delegación de Juventudes se facilitará información más completa, sobre los restantes extremos de la Convocatoria.

Palencia, 11 de octubre de 1965.

Apertura del Curso Académico 1965-66 en la Institución "Tello Téllez de Meneses"

Se celebrará el día 13, pronunciando el discurso inaugural D. Mariano Fraile

El próximo miércoles, día 13, tendrá lugar la apertura oficial del curso académico 1965-66, de la Institución "Tello Téllez de Meneses".

El acto solemne de apertura, tendrá lugar a las ocho menos cuarto, en el salón de actos de la Diputación Provincial.

La lección inaugural estará a cargo del académico numerario don Mariano Fraile Hijosa, doctoral de la Catedral, y versará sobre el tema "Dictamen histórico-jurídico sobre la desamortización eclesiástica en España desde 1798 a 1859".

La entrada es pública.

Cuatro Cantones

Paseos estudiantiles

La animación juvenil ha vuelto a estrenarse en los soportales de la calle Mayor, a la hora del mediodía.

Iniciado el curso en los colegios de enseñanza media, los horarios coinciden en las horas de entrada y de salida, minutos arriba, minutos abajo (como suele decirse), especialmente a la hora de salir a mediodía, en que ha de rozar la hora de la una, ya que hay cierta uniformidad en los horarios de las comidas familiares.

Jóvenes de ambos sexos buscan la serenidad de los soportales de la calle Mayor, y con sus libros bajo el brazo, y ellas envueltas en sus inconfundibles uniformes estudiantiles, se dedican a dar las «vueltas» de ritual, entre idas y venidas, risas y chanzas, teniendo como testigos las viejas columnas de los porches, que han presenciado tantos y tantos paseos juveniles, de generaciones y generaciones, y que pueden testificar tantos y tantos «flechazos» de prematuros afectos, no pocos de ellos continuados y trocados en gratas realidades.

Estos primeros días de octubre nos traen de nuevo la estampa estudiantil de los paseos de mediodía por la calle Mayor.

...Libros y uniformes.

...Sonrisas y caras optimistas. Junio está todavía lejos y hay que buscar en estos cordiales paseos de mediodía el contrapeso a la tarea recia que supone el estudiar en nuestros tiempos.

La estampa estudiantil de estos paseos es típica, y cada año aumenta; se refleja en este aumento esa serie de ayudas y becas de todo género, con las que se facilita el acceso al estudio a todas las clases sociales. Aumentan los estudiantes, y esto quiere decir que han de aumentar —necesariamente— los paseos juveniles del mediodía en la calle Mayor.

anuncios por palabras

Automóviles

ALQUILER sin chofer Seat 800-Seat lujo 1.500. Ultimos modelos. Ados Espino. Avenida Cuba. 2 Teléfonos 1764-3631.
AUTO Escuela Carmelo. Rapidísimamente, cualquier clase carnet conducir. Martínez Azcoitia 3. (Junto Banco Santander)
AGENCIA España, Academia conductores, enseña mejor, aprueba antes. Don Sancho, 16. Teléfono 2258.
VENTA automóviles con facilidades. Señor Iglesias. Vendo Seat 600. Iglesias, Seat 800. Iglesias, 1.400, B. Seat 7 plazas. Iglesias, 1.400, C. Iglesias 1.500. Iglesias, D. K. W., modernas. Iglesias, Citroen 2 caballos. Iglesias, automóvil americano moderno. Iglesias, camión Ebro, Pegaso. Vehículos seminuevos toda prueba. Iglesias, toda clase de marcas, modelos y facilidades. Teléfono 4097.
VENDO Seat 600 toda prueba. General Goded, 37 (Taller).
VENDO furgonetas DKW; Microbús; Combi-2; Plataforma alta. Reparadas y garantizadas. Precios interesantes. Jaime Andrés Ureta. Plaza Juan XXIII, 2. Palencia.
VENDO Alfa Romeo motor Mercedes perfecto estado. Señor Marín. Doctor Fleming, 4. Teléfono 4549.

Compras

COMPRO uva. Hijo de Manuel González. Villamuriel. Teléfono 15.

Enseñanzas

TRADUCCIONES
DE INGLES Y ALEMAN
Teléfono: 3786

Fincas

VENDO piso, La Paz, 1, 4.º A. Informes, Miguel Torres. Plaza Héroes del Alcázar, núm. 6, 1.º
VENDO piso, facilidades; alquilo otro amueblado. Informes: Ultramarinos Burón. Travesía Secretario Vázquez, 2.
VENDO casa piso libre. Pastores, 13. Fratar, Muebles Gómez.
VENDO once obradas secano, dos pedazos; diez obradas susceptibles de riego, libre colonos. Informes, Mariano Prieto, 1.
CASA vendo mejor sitio Valladolid, a 50 metros Universidad, con piso señorial libre, que comprende toda la primera planta. Superficie total 450 m/2. Apartado 291. Valladolid.

Ganados y aves

SE VENDEN 300 pollas Demler, tres meses y medio. Sinesio García. Capillas.
VENDO 43 ovejas nuevas buenas. Julio Martín. San Martín del Monte.
VENDO tres cerdos de 40 kgs. Félix. Magaz.
OVEJAS vendo 250 nuevas, terrenas y 120 emparejadas, juntas o lotes. Boadilla de Rioseco. Germiniano.
VENDO cerdos destete. Santa Cecilia del Alcor. Angel Calvo.
VENDO 16 ovejas, 6 corderas. Villamorco. Próculo del Río.
VENDO dos machos jóvenes. Castrillo Onielo. Teófilo Curiel.
COCHINOS raza York al destete, vendo. Celestino Nozal. Avda. de Viñalta núm. 33. Palencia.
VENDO 15 ovejas. Obdulia Gómez. Villarrobejo.
VENDO 20 ovejas de desecho y 4 vacas holandesas recién paridas con sus terneros. Juan Velasco. Villaturde.
SE VENDE ternera cubierta seis meses y cerdo cebado. Modesto Calvo. Camino Los Hoyos. Palencia.
SE VENDEN 145 ovejas seleccionadas. José Rico. Capillas.
VENDO macho nueve años, 4-5 dedos, buen trabajo, a prueba. Baltasar. Villaprovedo.
VENDO novilla. Florentino Revuelta. Población de Campos.
VENDO novillo en Dueñas. Clemente Palenzuela.
VENDO 600 pollas Hy-Line de dos meses. Martín Sánchez. Villarramiel.
VENDO burro. Felipe Hoyos. Paredes de Nava.
SE VENDEN cerdas para recría, cubiertas y sin cubrir. Los Tres Pasos, 2.

Hospedajes

ADMITIRIA dos huéspedes dormir. Mayor, 129, 1.º izqda.
SEÑORA sola cedería habitación a empleada. Calefacción central. Informes esta Administración.
CEDO habitación con dos camas, con derecho a cocina. Mayor, 20, 2.º izqda.

Maquinaria y Reparaciones

ARADOS de todos los tipos para tractor. Remolques Alvaro metálicos en cualquier tonelaje. Molinos, prensas de alfalfa. Husillos para lagares. Bombas de trasiego. Motores eléctricos, a gasolina, Diesel y petróleo de cualquier potencia. Almacenes maquinaria Ortega y Ortiz de Zárate.
ABONADORAS, sembradoras, cultivadores, gradas, arados, husillos, motores, motobombas, mangueras, correas, poleas, compuertas, recambio. Almacenes Panacho.
NEUMATICOS, correas de transmisión, correas trapezoidales. Navarrete.
VENDESE máquina de hacer mosaico en buen uso. Baratísima. Teléfono 2580.
MAQUINA coger puntos medias «Delfe» la mejor, tres años garantía, enseñanza gratuita. Juan de Castilla, 3. Palencia.
SE VENDE barata sembradora «Lamusa», 18 rejas ruedas goma, en perfecto estado. Quintana del Puente. Aguado.

Pérdidas

PERDIDA pulsera piedras azules. Calle Mayor. Gratificarán devolución, Valentín Calderón, 1, 1.º
GALGA de caza extraviada, nueva, agrisada, barbuda, en el Páramo. Su dueño, Robles. Puente de Hierro.

Préstamos

PRESTAMOS hipotecarios, rapidez, primeras, segundas. "Conde". Plaza España, 14. Teléfono 227501. Valladolid.

Trabajo

IMPORTANTISIMO. Gane 100 o más pesetas diarias trabajando casa horas libres, hombres-mujeres, cualquier edad. Para informarse, envíen cinco pesetas sellos. Apartado 124 León.
SE NECESITAN muchachas de servicio en el Sanatorio de Tablada, sueldo 2.100,00 pesetas. Manutención y residencia por cuenta del Sanatorio. Escribir al Administrador del Sanatorio Tablada, La Tablada (Madrid).
GANE dinero en casa (actividades femeninas), trabajando para industrias solventes. Solicite a reembolso información y normas (50 pesetas). FEM. Apartado 1.838. Barcelona.
REPRESENTANTE activo, con informes, para importante laboratorio, conociendo ramo de droguería y perfumería, deséase. Laboratorio Kimmerol. Ategorrieta. San Sebastián.
HERRADOR para ganado mular y caballar se necesita en taller de capital de provincia. Informes: José Marcos, Veterinario. Palencia.
SE NECESITA chico. Muebles Anaya. Bengoa, 3.
SE OFRECE cocinero jefe de partida. Arapiles, 1 (El Cristo).
CARPINTEROS, ebanistas, se precisan. Atanasio Sanz. Alfonso VIII, 6.
SE OFRECE chofer carnet primera. Razón: Avda. Viñalta, núm. 14. Gaspar Espinosa.
OFRECESE ayudante o chofer carnet primera. Julián Gutiérrez. El Corpus Christi, núm. 13. Paredes de Nava.
SE NECESITA obrero agrícola con hijos mayores para trabajar en finca próxima a esta capital. Fausto Martín. Calabazanos.
CHICA de servicio se necesita. buen sueldo. Modesto Lafuente, 16, 5.º izquierda.
SE NECESITAN pinches. Maquinaria Agrícola Urbón, S. A. Avda. República Argentina, 9.
SE NECESITA chica de servicio. Llamen al 2315.
NECESITAMOS chicas para cocina-comedores. Mesón-Colmado «La Boeguilla». Santo San Pedro.
SE NECESITA muchacha, buen sueldo. Ciudad Jardín, 25. Teléfono 2852.
NECESITO dos aprendices, uno de oficina y otro de almacén. Drogas Dávila. Palencia.
MATRIMONIO sin hijos o soltero, sepan trabajar huerta, atender ganados. Facilito buena vivienda. Sueldo. Informes: Restaurante Gran Vía.
SE NECESITA señorita para mostrador. Cafetería «El Cid». Don Sancho, 2. Palencia.
NECESITO asistenta. Balmes, 2, 3.º A.
NECESITASE chica poca familia. Mayor, 15, 2.º.
TRACTORISTA necesito, finca próxima capital. Oficina Colocación número 1.177.

DONCELLA para Madrid, buen sueldo, se necesita. José Antonio, 18, 1.º drcha.

APRENDIZ se necesita de 14 a 16 años en Peñalabra. Plaza Juan XXIII.

Traspasos

TRASPASO Bar Bodega. Barrio Inmobiliaria. Informes, El Navarro. Torrelavega.
TRASPASO mercería y perfumería Garci-Sola bien acreditada. En Venta de Baños. Informes en la misma. Bruno García.

Varios

VISITE el Trust del Mueble, paraninfo de elegancia mobiliar. Muro, 2 (detrás del Gobierno Civil). Palencia.
VENDO par de mulas y carro de par. Félix Carrancio. Villanueva del Río.

Vehículos

SE VENDE remolque marca «Fruehauf», carga 10.000 Kg., seminuevo. Razón: Talleres Moisés. Villafría. (Burgos).
VENDO Guzzi 65 cc., barata. Sta. María de la Cabeza, 18.
VENDO tractor Lanz, 38 HP., año 61, buen estado, por compra de otro mayor. Finca Valverde o Sr. López. Modesto Lafuente, 16. Palencia.
VENDO Derbi-74 Sport, nueva. Razón: Carrocerías Brasil.

Ventas

CEMENTOS calidad y precios "Jala". S. A. Teléfonos 2062. 3458. 1519

PUERTAS, ventanas precios económicos. Hernando R. Argentina, 7

PARA BODAS alianzas, pulseras sortijas, pendientes medallas en oro de ley y relojes señora y caballero. Vaquero

VENDO maíz americano superior. Cereales Leandro. Avenida Valladolid, 20. Palencia.
VENDO galga. Panadero Villerías.
SE VENDEN 500 Kg. de manzana Reineta. Eduardo Díez. Astudillo.
VENDO galga a prueba, segunda campaña. Para tratar, con Miguel Frontelo. Villarramiel.

M.C.D.2022

LOS TOROS

Antonio Ordóñez corta cuatro orejas y dos rabos

Andrés Vázquez mató seis toros en Zamora cortando diez orejas y dos rabos

"EL SILVERIO" y JUANITO BELMONTE nuevos matadores de toros

Regular animación hubo en esta jornada taurina de la temporada que declina. El mal tiempo determinó algunas suspensiones y sólo se prodigaron los festejos en las tierras meridionales, donde la temperatura es aún relativamente alta.

La nota destacada ha sido el sensacional triunfo de Andrés Vázquez, en la corrida a beneficio de la campaña de Navidad, celebrada en Zamora, patria chica del diestro, en la que actuó como único matador, cortando nada menos que diez orejas y dos rabos.

Hubo dos alternativas. La del novillero mejicano «El Silverio», que tomó los trastos de matador de manos de Jaime Ostos en Palma de Mallorca y Juanito Belmonte, en una alternativa de trámite, pues el sobrino de Juan Belmonte, se halla prácticamente retirado de la Fiesta Nacional, en la que alcanzó de becerrista estimables triunfos. Una alternativa para poner en las tarjetas de visita, Matador de toros.

Sensacional fue el triunfo de Antonio Ordóñez, quien ejecutó dos extraordinarias faenas, logrando un éxito de clamor y cortando cuatro orejas y dos rabos. El de Ronda está embalado este año y para la próxima temporada, de seguir así, va a ser el mandón de la Fiesta.

Hubo pocas novilladas. Celebrándose una en Zaragoza, donde Linares volvió a triunfar.

Un picador del matador De la Peña, sufrió, cuando actuaba en Barcelona, una cornada que fue calificada de grave.

Y nada más. Sólo nos queda esperar las de la feria del Pilar, últimos espectáculos taurinos de importancia de la temporada..

CORRIDAS

ANDRES VAZQUEZ, UNICO ESPADA

Zamora, 10. — Lleno casi completo en la corrida a beneficio de la Campaña de Navidad. Seis toros de don Antonio Pérez de San Fernando, bravos menos el cuarto y sexto, que fueron pitados.

Andrés Vázquez, que fue el único espada, tuvo una tarde triunfal y fue sacado a hombros de la plaza en unión de su banderillero, el portugués Mario Cohelo.

En su primero, se le concedieron las dos orejas y hubo petición de rabo; en su segundo, las dos orejas y el rabo; en el tercero, otras dos orejas y rabo; en el cuarto, un toro muy peligroso, no se pudo lucir, pero estuvo valiente y fue aplaudido; en el quinto, se le concedieron las dos orejas, y en el que cerró plaza, cortó otras dos orejas.

Asistió a la corrida el fiscal del Supremo don Fernando Herrero Tejedor, que se encontraba en visita particular en esta ciudad invitado por el gobernador civil.—Cifra.

ALTERNATIVA DE «EL SILVERIO»

Palma de Mallorca, 10. — Un novillo de Hijos de don Bernardino Jiménez, para rejones, bravo. Tres toros de don Manuel Francisco Garzo, dos de Sepúlveda de Yeltes y uno de Heredero de doña María Montalvo. Mansurrones, menos el primero.

Corrida de alternativa del mejicano José Tellel «El Silverio».

Rafael Peralta, triunfó como caballista y cortó dos orejas.

Jaime Ostos, fue ovacionado en su primero y escuchó aplausos en el otro.

Emilio Oliva, fue ovacionado y dio la vuelta al ruedo en su primero, y escuchó palmas en su segundo.

Joel Tellel «El Silverio», recibe la alternativa de manos de Jaime Ostos y es testigo Oliva. Fue aplaudido con la capa. Hizo faena lucida y fue ovacionado y dio la vuelta al ruedo. En su segundo, estuvo voluntarioso y escuchó palmas. — Cifra.

TRIUNFO DE ANTONIO ORDOÑEZ

Fuengirola (Málaga), 10. — Corrida de Feria. Lleno completo. Seis toros de Herederos de Carlos Núñez, que cumplieron.

Antonio Ordóñez, en su primero, faena artista y valiente, para estocada y descabello. Ovación, dos orejas, rabo, vuelta y salida. En el otro, supera la faena del anterior y mediada la faena el público puesto en pie pide ya las dos orejas del toro. Estocada. Ovación, dos orejas, rabo, petición de pata, vuelta y salida.

Curro Romero, en su primero, faena artista y valiente. Media. Ovación y salida. En el segundo, también faena artista. Estocada y varios descabellos. Muchas palmas.

Juanito Belmonte, que tomaba la alternativa, faena artista al primero, para dos pinchazos y estocada. Ovación, vuelta y salida. En el otro, pinchazo, dos medias y descabello. Silencio.—Cifra.

PICADOR HERIDO GRAVE

Barcelona, 10. — Toros de Clemente Tassara y un novillo de la misma ganadería para rejones. Media entrada.

Angel Peralta, colocó cuatro arponcillos, dos pares de banderillas. Mató de un rejón en todo lo alto. Ovación, una oreja y vuelta.

Limeño, una estocada y descabello. Ovación. En el otro, pinchazo y media. Muchos aplausos.

Carra, pinchazo y descabello. Muchos aplausos. Al otro, media y descabello. Ovación.

Fernando de la Peña, ovación, petición de oreja y vuelta. En su segundo, cinco pinchazos, estocada, media y descabello, después de varios intentos. Un aviso y pitos.

Durante la lidia del sexto toro, ingresó en la enfermería el picador Manuel Ortiz, de 39 años, que sufre una cornada que penetró por el polígono glúteo izquierdo, llega a disecar el nervio ciático, de unos doce centímetros de profundidad. Pronóstico grave.—Cifra.

TOROS EN AMERICA

Quito, 10. — Seis toros de San Agustín de Chalupas, bravos y bien presentados.

«Caleseros», de Méjico, bien en sus dos toros.

El ecuatoriano Edgar Puente, que se despidió de la afición, cortándose la coleta, muy bien, aunque breve en sus dos toros.

Raúl García, valiente en sus dos toros. Fue cogido por su primero, sin consecuencias. — Efe.

«EL CORDOBES» PARECE QUE VA A MEJICO

Méjico, 10. — Existen grandes posibilidades de que «El Cordobés» venga contratado a la plaza «México» para la próxima temporada, ha declarado Angel Vázquez, empresario de la misma al regreso de su viaje a España.

Según Vázquez, el apoderado de Manuel Benítez le pidió que esperara unos diez o quince días para resolver definitivamente. Manuel Benítez quiere descansar y recuperar algunos de los veinte kilos que ha perdido a lograr ese record de 111 corridas en un año, dijo Vázquez, añadiendo que ha contratado a El Pireo, El Viti, Murillo, Manolo Amador y Ostos, quienes alternarán con los mejicanos Capetillo, Alfredo Leal, Raúl García, Carlos Arruza y otros más que serán contratados para la temporada invernal que dará comienzo por el mes de noviembre.—Efe.

NOVILLADAS

NOVILLADA EN VALENCIA

Valencia, 10. — Novillada picada. Regular entrada. Seis novillos del Conde de la Maza, bravos y con poder. Todos, excepto el tercero y sexto, fueron aplaudidos en el arrastre.

José Luis Capille, fue ovacionado en su primero. En su segundo, se le concedió una oreja.

José Sáez «El Otro», fue ovacionado en su lote.

Fernando Rodríguez «El Almendro», se le concedió una oreja en su primero. En su segundo, fue ovacionado.

Pasó a la enfermería donde es curado de escoriaciones y contusiones en diversas partes del cuerpo, de pronóstico reservado.—Cifra.

SUSPENSION EN MADRID

Madrid, 10. — A causa del mal tiempo, ha sido suspendida la novillada anunciada para esta tarde, en la Plaza Monumental.—Cifra.

LOS TRES MATADORES A HOMBROS

Alicante, 10. — Novillos de don Miguel Higueras, buenos.

Joselillo, cortó una oreja y dio dos vueltas al ruedo en su primero. En su segundo, se le concedieron dos orejas.

«El Inclusero», fue ovacionado, con petición de oreja y vuelta en su primero. En su segundo, se le concedieron dos orejas y dio dos vueltas al ruedo.

Paquito Ceballos, ovacionado en su primero. En su segundo, cortó una oreja.

Los tres matadores salieron a hombros.—Cifra.

NOVILLADA EN SEVILLA

Sevilla, 10. — Novillos de don José María Soto de la Fuente, desiguales. Tiempo inseguro. Media entrada.

José María Susoni, en su primero, dos pinchazos y media. En el otro, dos pinchazos y estocada. Ovación y saludos.

Pedro Benjumea, dos pinchazos, estocada y descabello. Gran ovación, vuelta y saludos. En el otro, cuatro pinchazos y una estocada. Gran ovación y saludos.

Pepe Luis Segura, un pinchazo y estocada. Ovación, petición de oreja y vuelta. En el último, un pinchazo, una estocada y descabello. Aplausos y pasa a la enfermería a consecuencia de un derrote del novillo, que le lanza el estoque a la nariz.

Los tres diestros escucharon aplausos.—Cifra.

PALOMO «LINARES» SALIO A HOMBROS

Zaragoza, 10. — Novillos de Benítez Cubero. Lleno.

José Rivera «Riverita», ovación en el primero, y aplausos en el segundo.

Andrés Torres «El Monaguillo», ovación, una oreja, petición de otra y dos vueltas en el primero. En el otro, ovación y saludos.

Sebastián Palomo «Linares», ovación, dos orejas, vuelta y saludos, en el primero. En el último, ovación, vuelta a hombros y salida así de la plaza.—Cifra.

NOVILLADA SIN CABALLOS

Lugo, 10. — Novillada sin picadores. Ganado de la Viuda de Angoso. Bueno.

El Pinturero», ovación en el primero y ovación, vuelta y saludos en el otro.

El Coruñés, una oreja en el primero y ovación en el último.—Cifra.

NO-DO DE SUCESOS

Dieciocho heridos al despeñarse un autocar en Córdoba

En un ataque de locura mata a dos personas y hiere a otras dos

Un tanque aplasta a un turismo, matando a los cinco ocupantes

VUELCO DE UN AUTOCAR: DIECIOCHO HERIDOS

Córdoba, 10. — Dieciocho ocupantes del autocar de la línea Córdoba-Baena han resultado heridos, de ellos cinco de gravedad, al volcar el vehículo por un terraplén y dar dos vueltas de campana.

En el lugar conocido por Lobatón y al apartarse el vehículo para dar paso a otro que venía en dirección contraria, por lo resbaladizo de la calzada a causa de las lluvias, hizo que el autocar se deslizara por un terraplén y diese dos vueltas de campana, antes de caer al fondo del mismo.

Los heridos graves son José Pozo Portero, de 2 años; Dolores Portero Amo, de 48; Manuel Luque, de cuatro meses; Asunción Linares Barea, de 55; e Isidoro Garrido Ramos, de 67. Hay otros trece heridos, pero sus lesiones son de escasa importancia.

En coches que pasaban por el lugar del accidente y que prestaron inmediato auxilio, los heridos fueron trasladados rápidamente a Córdoba, donde fueron atendidos en la Casa de Socorro.—Cifra.

UN LOCO DA MUERTE A DOS PERSONAS

Kendal (Traanswaal), 10. — Un minero blanco tras experimentar un ataque de locura, dio muerte a dos personas e hirió a otras dos.

El ataque lo sufrió cuando le fue negado un sitio en el vehículo, cuando realizaba «auto-stop» para dirigirse a una mina. Primero, disparó 13 tiros contra las víctimas y cuando buscaron refugio en una carnicería próxima el minero les persiguió en el interior del establecimiento y dio muerte a una mujer africana. Luego acudió al edificio de Correos, donde hirió a una persona. Siguió disparando y dio muerte a un africano e hirió a otra persona.—Efe.

UN TANQUE MATA A CINCO PERSONAS

Holzminden (Alemania Occidental), 10. — Cinco jóvenes alemanes —tres varones y dos muchachas— han muerto la noche pasada al ser aplastado su automóvil por un tanque británico en las cercanías de esta ciudad.

Un portavoz del ejército británico ha declarado que la columna de tanques de la que formaba parte el causante de la tragedia participaba en las maniobras británico-germano-danesas, tituladas «Doble juego».—Efe.

LUCHAN DOS TRIBUS GITANAS

Bonn, 10.—Una muchacha gitana se refugió en una Comisaría de Policía cercana a esta ciudad, mientras que dos tribus rivales luchaban fieramente por ella, según ha informado la Policía.

Las autoridades dicen que el conflicto comenzó cuando el novio de la joven, de 17 años de edad, la raptó con ayuda de sus amigos y huyó con ella al otro lado del Rhin.

Ante esto, el padre de la gitana y su tribu atacaron el campamento de los raptores. Mientras se desarrollaba la lucha, la joven puso pies en polvorosa, acogiéndose a la protección de la Policía y declarando que ni quería casarse con su novio ni deseaba volver a su casa. A pesar de ello fue entregada posteriormente a su padre.

Los gitanos —de origen húngaro y croata— viajan a través de Alemania, con pasaportes franceses vendiendo alfombras.—Efe.

FALLECIMIENTOS SOSPECHOSOS

Bergamo (Italia), 9.—Ocho mujeres —de edades comprendidas entre los 65 años y los 86 años— han fallecido hoy en el hospital mental de esta ciudad, después de haber sido inyectadas con estimulantes cardiacos, según ha informado la Policía.

Se dice también que otras siete se encuentran en grave estado.

Ha sido iniciada una investigación oficial sobre el caso y el ministro italiano de Sanidad, senador Luigi Mariotti, ha enviado a Bergamo un alto funcionario del Departamento para que estudie lo ocurrido.—Efe.

UN GAMBERRO ASESINA A UN HOMBRE

Nueva York.—Un joven de 28 años de edad ha sido apuñalado y muerto en un vagón del «Metro» delante de su esposa y de su hija, de cinco años de edad.

La víctima, Arthur F. Collins, acababa de reprender a un individuo que hacía «gamberradas». El joven, al parecer ebrio, sacó una navaja con la que apuñaló a la víctima, dándose a la fuga, ya que en el momento de cometer el crimen, el «Metro» paraba en una estación y se abrían las puertas de los vagones.—Efe.

DOS HERIDOS GRAVES AL CHOCAR CONTRA UNA VACA

Lugo, 9. — Una vaca que resultó atropellada por una motocicleta, sin que le causara daño alguno, fue la causa de que los dos ocupantes de la máquina sufrieran lesiones graves. El accidente se registró en el kilómetro 62 de la carretera de Vegadeo a Pontevedra. La motocicleta LU-14.795, que conducida por Lisardo Rivas Rancano, de 28 años, a quien acompañaba Andrés Hernández Tella, de 58, alcanzó al animal, que cruzaba la carretera en el momento de su paso. Los dos ocupantes de la máquina salieron despedidos. Trasladados al hospital provincial y a un sanatorio respectivamente, su estado fue calificado de pronóstico grave.—Cifra.

NOTICIAS DE MADRID

- Empleados afortunados: 18 pagas extras y 50 por 100 de beneficios
- Réplica a don Santiago Bernabeu sobre los beneficios de las quinielas
- Carta de un Catedrático del Instituto al Reverendo Padre Lumbreras

MADRID.—(Crónica de ARGOS especial para nuestro periódico).

Cesáreo González ha dicho que sus empleados son los mejores pagados de España, les da 18 pagas extraordinarias al año y reparte entre ellos la mitad de los beneficios. No lo ha dicho por presumir de empresario generoso y justo sino acusado por un periodista con motivo de la concesión de la Gran Cruz del Mérito Civil, en sus bodas de plata como promotor cinematográfico.

De regreso de las Américas, con los ahorros de sus sacrificios y esfuerzos, el inquieto y emprendedor gallego pensó invertirlos en los negocios de cine, de los que no entendía ni palabra. Después de informarse bien de las interioridades de esta moderna industria, se decidió colocar un millón de pesetas en la producción de películas. Con un millón hoy, no habría para empezar, pero era un millón del año 1940, y entonces suponía ya un respetable capital.

Desde "Polizón a bordo", estrenada en 1941, se han ido sucediendo, en estos 25 años de actividad de Cesáreo González, 27 películas, que han supuesto un movimiento de 3.500 millones de pesetas. Un numeroso ejército, con sus correspondientes cuadros de mando y de tropas, desde el general al director, hasta el más modesto figurante, vive y triunfa gracias a la intuición, capacidad y entusiasmo de este gran capitán de empresa.

Su calidad de emigrante, de indiano, ha exaltado su patriotismo. Los temas españoles han sido siempre y siguen siendo los preferidos en la producción de Suevia Films Cesáreo González. Otro ejemplo —como el de Eduardo Barreiros— de gallego trabajador, duro y tenaz, que surge de la nada, crea un poderosa industria y demuestra un alto espíritu social, anticipándose y rebasándose ampliamente los deberes patronales.

La aplicación de los beneficios de las quinielas futbolísticas, oficialmente denominadas Apuestas Mutuas Deportivas Benéficas, ha sido objeto desde hace años, de variados comentarios, siempre a favor de los clubs que figuran en las combinaciones semanales.

Incluso con argumentos jurídicos, por aquello de que se utilizan los "nombres comerciales" de dichos clubs, se defendía el destino exclusivo, o poco menos, de los rendimientos a favor de tales equipos, según lo cual, cuando en las quinielas entran clubs italianos, habría que transferir los beneficios de las mismas al país del Lacio.

No se había dado ninguna réplica a tales pretensiones, hasta que no hace mucho tiempo se le ocurrió al señor García Viñolas contestar, como simple aficionado y, por cierto, entusiasta madridista, por medio de una carta publicada en un periódico de la mañana, a unas manifestaciones de don Santiago Bernabeu.

Recoge esta carta ideas muy interesantes. El hecho de que se nombren unos equipos no es suficiente motivo para alzarse con el derecho de propiedad. Con las quinielas el fútbol se ha beneciado de una mayor popularidad. Las quinielas tienen carácter oficial y parte de sus ganancias se destinan al deporte, y con preferencia al fútbol, aunque no en exclusiva. "Demostrado, pues, —dice García Viñolas—, que el dinero de las Apuestas Mutuas no es propiedad del fútbol, sus particulares ideas, señor Bernabeu, y el enfado que arrastra por el beneficio que otros deportes reciben no tienen demasiada consistencia".

El Padre Lumbreras, S. J., ha replicado a "Pueblo" que interpretó erróneamente sus ideas sobre colegios de religiosas con dos puertas. El diario madrileño de la tarde, en vez de publicar una contrarréplica propia, ha reproducido un artículo de Torrente Ballester aparecido en "El Faro de Vigo", artículo en forma de carta al reverendo y reverenciado Padre titulado "Niñas pobres y niñas ricas".

Torrente Ballester, catedrático de Instituto, después de leer el libro del P. Lumbreras, coincide en la interpretación de "Pueblo" y se permite invitar a las buenas religiosas a que visiten su clase y vean que no existe entre las alumnas ni asomo de discriminación entre las pudientes y las humildes. Añadamos también por nuestra parte que existen, en un mismo colegio de religiosas, dos comedores: para niñas pobres y para niñas ricas.

Mayor libertad de iniciativa a los directores de las industrias soviéticas

Las reformas, acordadas por el Gobierno y el Partido, entrarán en vigor el próximo año

Moscú.—El Gobierno soviético y el partido comunista han decretado que las reformas destinadas a hacer más ágil la industria soviética se iniciarán el año próximo y estarán totalmente terminadas en 1968.

Por tanto, en el futuro las fábricas serán juzgadas sobre la base de ventas, beneficios y entregas, en lugar de serlo con arreglo a la producción bruta. Uno de los decretos publicados señala que en último término "se establecerán lazos permanentes y directos entre las factorías y sus clientes".

El periódico soviético "Izvestia" dice que el Gobierno y el partido han aprobado también una "carta fabril" en la que se concede una mayor libertad de iniciativa a los directores de las industrias. El texto de la "carta" no ha sido hecho público.

La planificación centralizada se mantendrá en lo que se refiere a financiamiento, precios, créditos y pago a los obreros y nuevos equipos, con base en Moscú; se hará cargo de la dirección superior de la producción.

En relación con estas nuevas medidas se recuerda que durante los ocho últimos años muchos de los controles de la industria han sido descentralizados.—Efe.

MOSCU.—El Presidium del partido comunista de la URSS y el Consejo de Ministros han aprobado dos decretos para implantar las medidas decididas por la reciente sesión plenaria del Comité Central.

El primero de esos decretos trata de la competencia y atribuciones de los ministerios económicos, de reciente constitución, que deberán centralizar y asumir la dirección de la producción y de las instituciones de investigación que se ocupan de las diversas ramas de la economía.

El segundo texto concierne al mejoramiento del sistema de planificación y las medidas destinadas a estimular la producción industrial. Prevé especialmente que la planificación aplicada por el Estado deberá dejar gran margen a la iniciativa de las empresas, cuyos derechos se extienden considerablemente.

Un reglamento adoptado por el Consejo de Ministros confiere, finalmente, una gran autonomía a las Empresas industriales para todas las cuestiones concernientes a la organización de la producción.—(AEP-Efe).

REPORTAJES "DIARIO-DIA"

LA CULPA FUE DE Kirk Douglas

La Princesa Margarita hizo pasar un mal rato al productor Sam Spiegel

- FORZADO POR EL ACTOR, LE OFRECIO SU PITILLERA VALORADA EN MAS DE MILLON Y MEDIO DE PESETAS
- POCO DESPUES, LA HERMANA DE LA REINA SE LA DEVOLVIO
- PERO DESDE AHORA --DICE-- «LLEVARE LOS CIGARRILLOS EN SU PAQUETE»

La galantería y la cortesía son obligaciones del hombre bien educado Obligaciones que se acentúan cuando el objeto pasivo de ellas es una princesa real. Llevada a límites extremos esto puede causar un grave disgusto como le ha ocurrido estos días con la princesa Margarita de Inglaterra a Sam Spiegel, el famoso y millonario productor norteamericano.

El suceso ha tenido lugar en un «niagt club» de la capital italiana. De regreso de sus vacaciones en la Costa Adriática, Margarita y su esposo Tony Armstrong Jones, a su paso por Roma, decidieron acudir al «Elefante Blanco», una de las más elegantes salas de fiesta romanas. Allí se encontraron con un grupo de actores y gente del cine norteamericanos amigos suyos, y se sentaron con ellos en la mesa. En la reunión estaban Kirk Douglas con su esposa, el hijo de David Niven, el productor Sam Spiegel y otros famosos. Sam, en calidad de anfitrión, se encargó de rendir los honores a la princesa, la cual estuvo toda la noche muy simpática y afable con sus amigos.

LA TENTADORA OFERTA

En una ocasión, Sam Spiegel, sacó su pitillera, una obra de arte de oro y platino, adornaba con brillantes y otras piedras preciosas, valorada en un millón y medio de pesetas, y ofreció un pitillo a Margarita. Esta, admiró la pitillera y tuvo para ella palabras de elogio. Sam orgulloso iba a guardársela en el bolsillo cuando en broma Kirk Douglas que estaba a su lado, le susurró al oído:

—Hombre, debías habérsela ofrecido a la princesa, aunque sólo fuera por cumplir. Le ha gustado mucho.

Sam Spiegel, creyendo que Margarita le diría que no, le dijo:

—Si tanto le gusta, ¿me permite que se la ofrezca?...

La princesa volvió a tomar la pitillera y después de dar las gracias se la guardó en su bolso.

Sam Epiegel, sonrió, pero no pudo evitar que su rostro se contrajera. Al fin y al cabo un regalo de un millón y medio no es como para hacerlo así como así. Pero supo encajar y trató de disimular.

No obstante, todos se dieron cuenta que para el productor el golpe había sido muy duro. Margarita, continuó divirtiéndose como si hubiera olvidado lo sucedido. Sam, de vez en cuando, dirigía miradas asesinas a Kirk Douglas que con su frase había sido el causante de todo.

Pasó el tiempo... Llegó un momento en que la princesa Margarita tuvo ganas de fumar. Sacó la pitillera de su bolso y sacó un cigarrillo. Después se volvió al productor:

—Usted también debe querer fumar... Le he dejado sin cigarrillos y lo que es peor sin su bella pitillera... Pero se trataba sólo de una broma y se la devuelvo. Como comprenderá, no es lógico que acepte un regalo de este tipo, algo tan sumamente valioso...

¿Había sido, en verdad, una broma desde el principio? ¿O tal vez la princesa había notado que a Dam

La broma de la Princesa Margarita pudo costar más de un millón y medio de pesetas al productor norteamericano Sam Spiegel

«Foto Europa Press»

le afectaba demasiado la pérdida de la pitillera?

Quizá jamás se sepa. Lógicamente es de creer que se trate de lo primero, pues Margarita debió comprender que un millón y medio es mucho dinero incluso para un millonario como Spiegel.

Con la devolución de la pitillera, la fiesta volvió a recuperar su alegría anterior y duró hasta muy entrada la madrugada. Cuando el coche de Snowdon y su esposa se fueron, en el «Anston Martin» deportivo que recientemente compró Tony, Sam Spiegel dijo a sus amigos:

—¡Vaya rato que he pasado! La princesa es muy simpática, pero su bromita no la olvidaré fácilmente. De ahora en adelante llevaré los cigarrillos en el paquete; nada de pitilleras...

Sam, después de una hora de susto se permitía el lujo de volver a bromear... Incluso encargó una ronda para todos los que aún quedaban en la mesa. Y al tiempo de marchar dio al camarero una propina más abundante de lo que en él es normal.

—Esta noche gané un millón y medio —dijo al despedirse.

IRJA SANDELL

«Europa Press».

T.V.E. PROGRAMAS PARA EL DIA 12

SOBREMESA.—13,45: Carta de ajuste: Pasodobles y castañuelas; 14,00: Presentación del programa de sobremesa; 14,02: Avance de la primera edición de Telediario; 14,05: Mundo animal: «Un rayo desde el cielo azul»; 14,35: Panorama de la actualidad. Noticias, entrevistas y reportajes en un espacio de actualidad periodística; 15: Telediario. Primera edición; 15,20: Punto de vista; 15,30: Novela: «Muro de cristal». Capítulo II; 15,50: Revista para la mujer, presenta: «Medicina». Realización: Clara Ronay; 16,00, las enfermeras: «Enfermera o bailarina»; 17,00: Despedida del programa y cierre.

CULTURAL. — 19,15: Carta de ajuste: Conjunto de armónicas; 19,30: Presentación del programa; 19,32: Avance de la segunda edición de Telediario; 19,34: Las Artes, por Manuel Sánchez Camargo; 19,44: espacio cultural.

NOCHE.—20,20: Un tema para debate: «Alejandro Casona». Presentadora: Ana Isabel Cano. Realizadora: Pilar Miró; 20,50: Dibujos animados: «El León y el Tristón»; 21,00: Sala de Conciertos, presenta al pianista Fiedrich Gulda, que interpretará: «Suite en si menor», de Haendel; «Concierto italiano», de Bach. Presentador: Angel Losada. Realizador: Alfredo Castellón; 21,30: Telediario. Segunda edición; 21,45: Novela: «Los elegidos». Capítulo II; 22,15: Rueda de Prensa. Un coloquio en torno a una figura de actualidad a quien entrevistan los representantes de los medios informativos. Presentador: Victoriano Fernández Asís; 22,45: El Santo: «Tesoro indígena»; 23,45: Telediario. Ultima edición; 24,00: El programa de mañana, despedida y cierre.

M.C.D.2022